(昭和八年三月三十日第三種郵便物認可)(郵政特准掛號認爲新聞紙類)
康德八年八月十九日　大同報　星期二　第三千三百五十三號　(一)

大同報

第一版
發行所 大同報社

日機翔越重疊山岳
急襲昆明·開縣
投巨彈炸碎殘存軍事施設

【越南○○基地十八日電】華南艦隊報道部發表＝以龜井部隊長爲總指揮官之鍋田、峯、秋山、中原、須藤各海軍航空部隊十七日猛爆敵南方據點昆明市內之雲南省政府、致有數處發生大火、同時另有數部隊、急襲昆明附近之飛行場、敵機畏懼、終未前來應戰、地上砲火、亦隱匿無聞、一時昆明上空之制空權、殆操於日軍之手、共後全機始從容歸還基地云、

【○○基地十八日電】繼襲湖北、四川兩省及揚子江沿岸要衝、遂獲多大戰果之日陸軍航空部隊精銳十七日、更急襲開縣、當予敵以甚大損害、即日遠藤、小野、町田、堀川新銳陸軍機羣、編成大隊、自○○基地進發、乘晴朗天氣、翔越四川重疊山岳地帶、急襲四川省東隅敵兵站據點開縣、對於殘存製鹽施設及其他軍事施設投以直擊彈、瞬間將彼爆破、收獲莫大戰果一方更爲遮斷後方補給路、搜尋江上船舶而出動之是松、青木、大坪、遠藤各精銳於雲陽(萬縣下流五十公里)下流、發見滿載軍需物資一千五百噸級汽船一隻、當投以必中彈、使其發火、刻刻向濁流中沈沒然後全機歸還○○基地云、

又炸要衝自流井

【○○基地十八日電】十七日木下、秋山、小川、別府、坂口、高橋各陸空軍精銳部隊、急襲四川省之各地自流井(重慶西方約二百公里)、對城外之製鹽工場、軍事施設、並集積中之軍需物資、降與直擊彈、完全爆碎後全機始無事而歸還、

【南京十八日電】中國派遣軍報道部十七日午後六時發表＝
陸軍航空部隊、十七日對四川省最大之製鹽地自流井、加以猛爆、又攻擊開縣市街、並該地製鹽所、歸州附近之軍需品倉庫、均收得莫之大戰果、

機關雖生故障 毅然飛歸基地

【○○基地十七日電】由○○基地出發、而圖轟炸以收赫赫戰果之飛機羣以『機關故障』、片面發動停止、未至目的地而折回據其電報、乃爲向四川省保寧府敵行爆擊而飛去之精銳別府部隊、鈴木寅太郎中尉(開縣出身所發出者、

以快速之航進、保寧已迫於目睫時、鈴木中尉所駛愛機之左發動機之汽筩忽然發生障礙、立時停止十效用、此時恰距日的○○公里之地點因不得前進、只有抱憾返回、然因片面機關之活動、駛行上終屬困難、故不得不將所載之炸彈及其他所載物與以拋棄、而使增加其浮力但却不顧以無意之投擊、乃由鈴木中尉及同乘之北園中尉(鹿兒島出身)長門曹長(香山縣出身)栗心曹長(愛知縣出身)清川軍曹(鹿兒島出身)諏訪軍曹等力求轟炸之目標、終於四川心腹地帶之一隅、發現敵人之軍需品倉庫、遂將所有炸彈、全部投下使該倉庫粉碎無遺、此時該機之浮力漸增、卒賴其片面之發動而歸回○○公里長途之○○基地、與該地勇士、作奇跡生還之喜悅云、

日準備萬全
爲建設國防國家，兵器廠之活躍實在使人驚訝，廠員們不分晝夜從事苦鬥，每日製出的高射砲排列着充滿廠內之一室，靜待使用防衛國土，擊墜敵機。

那其斯勞務動員體制之發展 (一)

對英對蘇兩面作戰之德軍、已獲得赫赫戰果實世界戰史上驚異事也、但我等於驚嘆之前、誠有玩味如下先例之必要、

『按世界大戰之經驗言、爲生產戰場上兵員一人必要之軍需品、法國需用軍需產業勞務者二八八人、英國則只狹義之軍需勞務者爲二、六人、而德國工業勞務者爲二、三一人、鑛山勞務者爲○、二四人、共需二、五五人』

近代戰中、能得莫大戰果者、實不能忘却勞務者尤其工業勞働者之偉力、精神兩面躍動之功也、

那其斯可謂爲舊體制下之勞働運動及社會施設之嚴厲破壞者、同時又爲熱烈之勞動尊貴、榮譽之提倡者回想那其斯掌握政權之第一年、對於國際勞働節、不但不加彈壓、更定該日爲全國民勞働節日、又倡『尊重勞働敬愛勞動者！』之口號、由此一端、即可窺知如何尊重勞働也當希特勒總統對於羣集之勞働大衆、所喊出之熱烈一言、不意實已蘊藏今日光輝燦爛戰功之芽也

因此德軍可驚的偉力及戰果、決不能與槍後那其斯產業勞働情形分離、知乎此、則今日一觀那其斯勞務動員體制、並非無意義之事也、茲作細次之素描、

試觀那其斯德國、正式國民勞務徵用制成立前之經過、共第一期係指一九三三年、那其斯政權獲得當時、以消除六百餘萬之失業者爲目的、而實施第一次及第二次失業緩和法之時期也、第二期則指更進一步、開始計畫的勞力配置之一九三四至一九三六前半之時期也、

頒布勞働配置統制令、及關於勞働力分配之命令及訓令並其他命令、爲完成失業對策而行驅逐二十五歲以內之獨身勞働者、並對年長者給與優先權之方法、及樹立農業見習制或禁止農業勞働力流動之種種方策、

勞働手帳制之實施、職業及勞働介紹之國營係於一九三五年實行、並完成與此有關之勞働體制再編成、國民勞働秩序法、則確立協同體之原則、指導者之原則、社會名譽之原則三項因之德國勞働戰線一九三四年已法律化、勞動奉仕義務制亦實行矣、如斯一九三五年末、失業者數已減至二百五十萬、

一九三六年末、第二次四年計畫係一部分之實施、漸有勞働力不足之勢、故施行熟練工、見習工之養成義務制、並對金屬勞働者之雇傭加以相當之限制、至一九三七年二月、金屬勞働者之雇傭、非得勞働局之許可不能行之矣一九三七年終因失業者既減至百萬、益感勞働力之不足、故對建築勞働者亦行統制、更個個經營雇用勞働局同意始可、

國策上重要事業勞力需要確保令、係於一九三八年六月廿二日頒佈、此令不外規定國民義務徵用制、改正後之徵用制、原則上適用於全德居民、該制度不但能由公利經營抽出別個的勞務者、並能由經營徵用各門類全部之從業員也、

丹麥正式承認國府

【南京十八日電】丹麥政府今已正式承認國民政府、十八日由該國外相、通達徐外交部長、因此承認國民政府之國家、至今共有日、滿、德、意、丹麥等十一國矣、

德機長驅轟炸英土 粉碎港灣施設

【柏林十八日電】據德軍之情報稱、
一、德爆擊機編隊、十六日晝間、於英本土東方海上、擊沈英商船二隻總計七千噸、更於哈爾港對大型商船一隻、投以命中彈而爆破之、
一、德空軍爆擊岡布里治之軍事施設、命中數彈收得莫大戰果、
一、德空軍十五日夜、於英國東方海上擊破二千噸級英商船一隻、並對英東部各港灣及軍事施設、加以奇襲、
一、北菲戰線之德空軍、連爆多布爾科港停泊中之英艦船、高射砲陣地及裝甲自動車隊等、

亘全線激戰中 蘇情報局發表

【莫斯科十八日電】蘇聯情報局十六日發表＝
一、赤軍亘全線、與敵交戰中、
一、航空部隊、協力陸上部隊、攻擊敵軍、並飛行場、
一、十五日赤軍破壞敵機廿九架、
一、十四、十五兩日、赤軍方之損害飛機廿四架、

意軍發表戰況

【羅馬十七日電】意大利軍司令部發表
△北非戰線
一、英軍在多布爾克戰線對意軍陣地來襲、意軍全將共擊退
一、德意空軍對多布爾克之英軍陣地及該港停泊中之英船、予以猛炸
△東非戰線
一、意軍在根達爾地區及蓋爾加附近、與英軍演成激戰、英軍潰走、

德軍佔領尼哥來夫 繼續追擊退却蘇軍

【柏林十八日電】德軍司令部發表＝南烏克蘭戰線之德軍、與匈牙利軍相協力、已將面臨黑海之重要軍港尼哥來夫佔領、又將敗走之蘇聯軍、急追向布格河東方、

【又電】德國通信社關於烏克蘭戰線之德軍活躍情形報道如左、
一、德空軍十六日對敖得薩之港灣施設、及停泊中之蘇聯船、加以猛爆其巡洋艦一隻、受莫大之損傷、
一、德空軍在蓋爾遜(敖得薩東方一百四十公里)及多內布羅貝托洛夫斯克(敖得薩東北方四百公里)之地域、爆炸潰走中之赤軍、於空中戰擊墜蘇機十四架、

黑海沿岸陣地 德軍已奪下

【柏林十八日電】德軍司令部戰況發表
△東部戰線
一、東部全線之德軍作戰着着進展、收得莫大之成功
一、德軍之黑海進出及賣尼堡爾河地帶南方赤軍之殲滅、持有極大之重要意義
一、前週中之德軍及德聯合軍之作戰地域、約達三百公里脅威頓巴斯工業地帶、更已奪下黑海沿岸之赤軍重要陣地矣
一、埃斯土尼阿北部之掃蕩戰、仍繼前週進行皮列吉斯湖東方以西方作戰中之德軍挾擊隊、已連絡成功
△對英戰線
一、以赤軍援助爲目的、向西部北方襲來之英空軍、因德軍高射砲隊之活躍、其企圖逐遭挫折
一、德空軍、當向英海上補給船加以脅威、前週中擊沉之英船船噸數、實爲九萬三千噸

英機襲德土

【倫敦十八日電】英空軍省十七日發表、英軍之爆擊機編隊、於十六日夜對羅克尼、吉斯背爾古、丟塞爾德爾夫、加以猛烈之爆炸、使其發生火災、更對德軍占領下之各港灣、亦加以轟炸云、

英蘇借欵成立

【倫敦十七日電】英國政府十七日正式發表對蘇一千萬磅借欵可決之旨云

德軍通過說 西班牙否認

【馬德里十八日電】斯奈爾外相官房之桑德巴爾氏、於十六日會見記者團、對最近英國方面所宣傳之德軍通過西班牙說、謂無可根據之事實云、

美援蘇難實現 三國會議無補事實

【華盛頓十八日電】羅斯福大總統、蔡奇爾首相向史達林人民委員會議議長發交共同文書後、關於最近將在莫斯科舉開三國會議之構成及其內容、美英兩國當局尚無何等發表、該會議不僅協議武器供給問題且就軍事、外交等方面、亦將協議三國之共同步調按三國會議之地點擇於莫斯科、顯係英美漠視德軍之將攻入莫斯科、意在使蘇聯死力抵抗、以消滅德國之戰力、如英國能支持至明年春、美國再與之協力、出以積極之攻勢、顧三國會議果於莫斯科舉開否、尙成疑問、而由英美之立場觀之、但能防礙德國之對英作戰即已是矣、至於對蘇聯之存亡、因未嘗置慮也、因對蘇供給武器決非在短時期內所能實現、既或能予以援助而向蘇聯輸送、亦有相當困難、結果三國會議、不啻徒自號召激勵蘇聯抗戰之意識而冀謀減輕本國之危險而已、

秘魯政府發表 强化輸出限制

【利馬十八日電】秘魯政府、以本年五月八日、及六月十八日發表之大總統令、對約亘五十品目重要物資之輸出、及再輸出、取許可制、然今更行强化以十四日附大總統令、對於非美洲諸國、及無資源確保之措置的美洲諸國一部、發表禁止指定品目之輸出及再輸出之旨、

美妄想强化 對日經濟壓迫

【紐約十八日電】據傳經濟貿易局在本月十三日招開第一次會議、已首先着手各經濟部門之立案計畫、據十六日之華盛頓電訊、其一爲對日經濟關係、其他爲對德哥爾派陣營之經濟援助、自對日本公佈封存資產令後、對日之經濟壓迫、當更加强化其細目概於本月內開第二次會議時審議關於援助德哥爾派之經濟問題、或將收買在德哥爾政權支配下之中央非洲法領殖民地之棕櫚蔬菜、石油等約五十萬噸、除防止德國買到石油外、幷以其價欵充當德哥爾派購買軍需品之資金云、

平沼大臣經過良好

【東京十八日電】關於平沼國務相十七日正午之病狀、該日午后四時由鹽田博士發表如下、體溫卅六度八、脈博七十、呼吸十八、飲食米湯百五十格蘭姆、湯百格蘭姆、果汁百五十格蘭姆、茶少量經過良好

坪上參議辭官

坪上貞二氏因就任日本駐泰大使辭去前職滿洲國參議、政府頃已發令如左
參議 坪上貞二
辭官照准(八月一日附)

美國新編成 對戰車部隊

【華盛頓十八日電】美國陸軍最高司令部、此次命令於陸軍省內、新編成對戰車快速部隊三個軍團、該部隊之使命、以其快速機動力突破敵軍前進部隊、乘敵之反擊準備未定了之間、以疾風的、潰滅其機動力、該新設快速部隊三個軍團之兵力、擁有將校約六千名、暫定以現在之對戰車軍團組織之預定來月於路易斯安那實行大演習、關此、陸軍方面十六日有如左之發表、

此次新設之對戰車軍團快速機甲軍團、各軍團均以三個大隊編成、具有最高機動力、且爲具有裝備七十五粍砲卅七門之强力軍團、設置該新銳部隊、企圖對雖有現代之機動兵器、利用卓越之緩急自在的速力、高度發揮對戰車砲火力、又該新銳軍團、暫定的以現在之對戰車九個大隊編成云、

重慶連日遭炸 新聞社均停刊

【香港十八日電】自連續爆擊重慶以來市街已幾乎化爲烏有之狀態、即由本月十日以後、市內外之電燈水道、均被破壞、而告不通、他如中央日報、大公報掃蕩報、神華日報、時事新報等不下十數家之各新聞社、殆皆因爆中社屋而破壞、目下僅有一、二家報館、發行半頁型之新聞、以維持現狀、就中十三日之爆擊市西防空壕而有多數之死傷者、更由於日軍之連續爆擊、高級黨政軍公務員亦似有大多數之死傷者其中中央執行委員張冲、因八日爆擊而負傷、其後經過不良、已於最近死去云、

重慶市民厭戰益昂 物資缺乏更甚
德大使館參事官談

【福岡十八日電】由重慶退出之德國通信社重慶特派員魏新克氏並接受重慶政權命令退去之德國大使館參事官漢斯、比達氏、十七日午後連袂飛來福岡談述重慶近況如次、

吾等上月十六日由重慶出發、途中領受保護書、重慶政權向來不以保護書爲重、故一路上心懷惴惴、如履薄氷、所幸者竟安然抵安南國境、吾等近幾年來、耳聞、空炸之苦、目觸、荒廢街市、孰料世間還有此世外和平桃源歟？重慶物資及食糧品之配給、因日軍連續轟炸、市民已四星零散、故不能完全配給、由援蔣路搬入物之資、亦因日軍之轟炸、預想上、輸入亦極困難、近來蔣共對立情勢、益愈激化、蔣介石挾於兩者之間、已迷惘於去就、重慶市民與重慶治下之民衆、漸次厭戰、怨嗟不息、重慶政權已無所能爲矣、

擊沉汽船二隻

【○○基地十八日電】日機遠藤是松大坪青木各精銳部隊、十七日午后向湖北省西部巴東方面出動、對附近航行中之二千噸級左右之汽船二隻、投下巨彈、使其沈沒云、因日機連日之活躍、敵後方之供給極感困難云、

華北軍管理工場 返還委員會結成

【北京十八日電】關於華北軍管理工場之解除、於月之七日軍、華北政務委員會已經發表聲明、華北政務委員會正急於華北軍管理工場返還處理委員會之結成、近來已得成案、已於廿五日舉行成立式、正式開始辦理返還申請書受理之事務、同委員會以華北政務委員會實業總處王蔭泰氏委員長、以下十名委員構成業務內容如左
一、關於返還申請書受理申請之件
二、關於軍管理工場調查之件
三、關於軍管理工場之鑑定評價事務之件
四、關於契約審查調查之件
五、關於工場事業上及附屬資產之承繼之件
六、關於工場事業上及附屬資產返還之件

菲島大總統 候補者已指定

【馬尼拉十八日電】爲決定菲律賓次期之正副大總統、於十六日在馬尼拉舉開國民黨大會、豫料蓋遜現任大總統及奧斯梅尼亞現副大總統、爲次期之候補者云、

蓋遜達成野望

【馬尼拉十八日電】十六日於馬尼拉舉開之國家主義者黨大會、遂指名蓋遜現大總統、奧斯梅尼亞現副大總統兩氏、爲該黨之次期正副大總統候補者、然國家主義者黨、因有絕對之優勢、故十一月之選舉、蓋遜奧斯梅尼亞兩氏之當選、已爲確實、因此自前年提出菲律賓憲法修正案於議會以來、策謀自已之再中選大總統、更復活上院、與以地位、企懷柔之反蓋遜派、而由蓋遜總統之野望、於今共中之一已達成功矣、

舒肝健胃丸
◎因氣因食 ◎胃病以愈
此藥專治男婦肝鬱氣滯消化不良飲食停滯時常打嗝嘔吐酸水心腹脹痛兩脇攻痛及心口疼痛噎膈轉食心腹病塊癥瘕痞積氣逆上攻食積寒積肝臟便秘膨悶脹飽心腹痛等症服之平肝順氣開胃健脾開鬱化滯散積滑藥平肝導滯散癥除痞潤腸通便無論老幼服之凡係因氣因食所患胃病必愈藥品每袋一元二角每盒三元

血毒淋病 尅毒丸
凡患梅毒淋病直接傳染或間接傳染各種梅毒五淋白濁一切下疳小便赤腫袖口疳瘡魚口便毒橫痃血箭升天落後梅瘡梅疹梅毒入骨梅毒串身花柳結毒陰毒後犯咽喉暗啞血質不潔以及紅白淋病風淋火淋寒淋尿道瘻痛小水短赤急性淋病慢性淋病或腎虛作淋及久淋轉變單雙睾丸炎症兼類有血毒等症無論新久購服此藥即能淨毒質專滅梅毒菌與淋毒菌之藥品也各藥房均售每袋一圓每盒三圓函購不索郵費
總發行 奉天鐵樓北 關東大藥房

失照聲明
啓者敝父唐金永名執照一張下則地一段計四十五畝坐落輝發城村蛤蟆河屯四至東至王福山西至王福山南至溝子北至草隔情因大同元年六月間刀匪之亂埋爛除呈請輝南縣公署補發新照外該執無論落在何人之手作爲無效特此聲明
業主唐順龍啓

失照聲明
敝堂名雙餘堂輝字第三五五一號大照一張城則八〇畝坐落輝南縣高集崗村松樹溝東至道西至劉萬順南至鄭姓北至于姓於大同元年六月間刀匪變亂被匪焚燬特此聲明
黃德魁啓

姊妹脫離關係
斑喬氏爲聲明與胞妹喬玉貞因其出閣後不守婦道家庭間常發生不睦等情屢戒不改特此聲明脫離關係以後姊妹之事各自處理與斑喬氏毫無關係
斑喬氏 斑永義 同啓

新式簿記招函授生
簿記學是現代社會急於需要的學術爲新進青年不可缺少的技能有志者可附郵票四分寄新京中央郵政局內設私書函箱第八四號駐京大連銀行簿記講習會收即將詳章寄閱(但回信地址須詳細寫明)

專治羊癇瘋癲狂病
趙相臣配製的神效萬應散多年官准立案的治癲狂羊癇瘋的神效萬應散是經驗的靈藥服後永不再犯無論因氣因驚而得之或狂言語打人罵人或晝夜不眠精神頹倒或抽搐不省人事萬應散立見功效但患者體質年歲時期病象各有不同必須按人加減配製始能適應奏效本人世傳秘方志在濟人現寓新京市東安屯東北街一六三號八十番地附近各藥商一詢即知特此登報以廣週知

創立七週年紀念 招生廣告
本所自動車日多一日卒業後決無就職難之苦本期木炭車新開講備有簡章及證明書函索附郵票四分
官准 帝都自動車司機員養成所
(新京特別市二道河子和順警署右隣)

招募職員
一、通譯 二名
一、資格 滿洲國人日語二等程度以上試驗合格者並須有市內居住之確實保證人兩名
一、考試科目 譯文及會話
一、待遇 面談後決定之
右之希望者務於八月二十五日以前須將履歷書及手札形之像片並身份證明書或戶籍謄本提出
一、試驗日期 康德八年八月二十六日午前十時於本社施行試驗
試驗場所 新京市大經路四道街警察署北隣
長春縣興農合作社
電話二一六四二七

本場擁有白色來克亨種種鷄千餘隻兩萬七千卵入大型電熱孵卵器二台每月可孵化初生雛五萬隻現已開始分讓
強健耐寒優秀無比
初生雛 1、混合雛 2、鑑別雛(雌雄) 早期產卵9860%%
中雛 1、四十日 2、六十日 (九雌一雄爲一組)
哈爾濱香坊安埠街一〇一
玉田種鷄場

大興有獎儲蓄
株式會社 大興公司
儲蓄部 大興ビル一階 電話(2)二一〇四五番
本店 新京大同大街二〇二號
支店 奉天·錦州·吉林·哈爾濱·新京

驅梅聖藥
保證安全
NEO-SPIRARSEN 3
治梅選藥、最有慎重必要、蓋驅梅藥之品質優劣、關係於人命至鉅、而藥價之區々高低、實不足以計較、不然、一旦既受其累、則噬臍已無及矣
【包裝】
壹號(0.一五瓦)
貳號(0.三〇瓦)
參號(0.四五瓦)
四號(0.六〇瓦)
五號(0.七五瓦)
六號(0.九〇瓦)
各有壹管及拾管裝
各大藥房均有經售

市上驅梅新藥、爲數甚多、而品質之純正精良與臨症上之安全可靠、當推武田牌之新·斯必類如神(簡稱新·斯必)、蓋此劑除經嚴密之化學檢查與動物試驗以外、又在臨症上驗明治効以後、始行發售是故此劑問世以來雖爲日猶淺、而安全卓効之點、早已有口皆碑、敬希醫家患家務必認明武田老牌、庶可安心使用。
總發行 株式會社 武田長兵衞商店 日本大阪市東區道修町
滿洲總發行 滿洲武田藥品株式會社 奉天市大和區春日町

新·斯必類如神
41(5)103

較大商店貨物繁多 仍有漲價行爲
當局將嚴加警告促其自覺

政府爲謀人民生活之安定、低物價方策之遂行、已於七月二十八日、頒佈物價停止令、以七月二十五日之物價爲標準、不許再漲、首都警察廳經濟保安科、爲使市內各商店價格之停止正確、已實施申報工作、同時令各商家勵行價格標示、以便調查、但聞尚有一部大商店、因貨物繁多的關係偽有暗中漲價、現已被當局偵知、當局爲顧慮大商店之顏面起見、將分別嚴査警告、使其自覺、以觀將來、今後如再不遵行低物價之政策、乘機高價販賣貨物時、決必依法嚴罰云、

滿洲美術家協會誕生
今後力謀向上發展

伴隨滿洲美術界之進展、而以果成藝文翼贊爲目標之『滿洲美術家協會』其結成式、於十七日午後三時、假國務院講堂、由武藤弘報處長以下各關係者會員等、約百名出席之下盛大舉行、此美術以全滿之繪畫彫刻關係者百卅名而組成、與日前設立之劇團文藝家業團之藝文團體均爲基於藝文指導要綱、其目的爲期以滿洲之趣味創造獨自之美術、並謀會員相互間之研鑽向上、至於本會事業、則進行美術研究所之設置、美術館及常置展覽會場之設置、其他如美術動員、圖畫教育等、以謀國策宣傳之徹底（照片＝舉行結成式之情景）

滿系漫畫家 結成研究會

新京滿系漫畫家同人、爲順應國家之藝文政策、完成文化之新體制及促進同人之敦睦聯歡起見、於十六日、結成新京漫畫會、俾益於國家之建設、而達成藝術人之責任也、

△章程草案

一、名稱＝本會暫稱爲『新京漫畫會』

一、會址＝暫設於新京特別市美術協會內

一、會員＝凡在新京之滿系漫畫家皆得參加之

一、集會暫擬臨時招集

一、會費＝暫不定

△會員氏名＝常星、孫秀文、董鳳、胡琳、李平和、高夢幻、王維、姚維華、李希才、于纖動、張羽、王大一

保定鄉軍主辦 二回射擊大會

×××由保定鄉軍主辦之第二回射擊大會、於保定東射擊場舉行、當日除在保鄉軍外、並有義勇隊員及國婦會員等多數參加云、（照片＝爲國婦會員之射擊訓練情景）

振興水產裕國利民 積極開發各地漁業

於鮮受海惠之我國、其淡水面積頗多、於此河川湖沼中棲息之淡水魚之種類以鯉魚、鯽魚鮎魚及重七十貫之鯉魚爲多、近年河流開放、又有香魚等、於今已判知其種類者、有百五十餘種、其中占經濟產業上重要之位置者約三十種、但有鬚六根之鯰魚重數十貫之『懷頭』等、於公主嶺試驗場、得蒙皇帝陛下御訪日獻上之光榮、此等豐富之淡水資源不特利於食用、亦爲經濟的未開發資源、故康德六年即置重點於漁業開發、招聘漁業民、現在安東省、錦州省、龍江省濱江省、牡丹江省、及東安省有五十戶集合之九個團體移入矣、此外有興安水產會社、大陸水產會社、大陸振興食品會社、滿洲物產振興會社等擔當對漁業之積極開發工作第一年度國內全生產量十萬瓩（三千萬圓）與農部更積極推進於漁業之開發對國內食糧自給自足之目標、一方計劃安東省大東港及營口、葫蘆島等漁港之積極建設一方於各縣更設置漁獲物卸貨指定場、作成業者之統制團體、對一般國民所食之肉之不自由、今代以淡水魚、而希於淡水漁業振興上加諸協力云」

市民慰安合同大演奏會

一、日時…八月二十三日午後七時半

一、地址…大同公園音樂堂

一、入場…免費

一、演奏團體…關東軍軍樂隊　國軍軍樂隊　新京音樂院

一、主辦…新京特別市公署

一、後援…滿洲新聞社、大同報社

南關榮光路國優校 來月舉行開校式典

新京市公署教育科、因南關國民優級學校及臨河街印刷工廠後建築中之榮光路國民優級學校、近已完成、內部整頓本月中將終了、故定於九月舉行開校式兼竣工式、南關國優校工事、係去年八月於市署舉行投標、山田工務所以工費十六萬圓得標、爲一可容七百學生之樓房、榮光路國優校、亦係去年九月舉行投標、阿川組以工費卅萬五千圓而得標爲一能容一千二百名學生之優良校舍云、

想看電影取樂 反倒惹出煩惱

張學重現年十八歲、原籍河北省欒亭縣、現在本市東安屯原田工業所當工人、於十五日工業商公休日、小工人張學重、如同小鳥出籠、任意飛騰、樂不知所以、最後至午後三時許、到某 電影 院、進門想買票看電影、苦不知售票處、適其身後站有該影院之某經理、未待答理張某時、兩眼即見張某腰上所緊帶一個小型鋼刀練子、影院經理、認爲可疑當即扭送新市場分所、經據供緊佩刀帶乃好奇心理作用、並無意外居心、警官說喩、始悔恨前非、警官認其所言確實、乃將其釋放、及彼出門時、自嘆倒霉不已云、

植村保健司長 已登廳視事

新任民生部保健司長之植村秀一博士、於十八日午前九時半初登廳、當時即於技監室招集全保健司職員、與一場之訓辭、其後更向部內關係各方面致辭、

髮未給燙好 惹起了糾紛

大馬路北端路西審××理髮處日昨午前有西五馬路李姓女子、至該理髮處燙髮、商妥燙髮資金是兩圓錢、先由男理髮師燙之嗣後又換一女理髮師前後既不一致、而且待將髮燙完走出理髮舖不過半小時她所希望燙成的彎、完全鬆開了、及至回到該理髮舖找問、該舖竟不承認理髮師手藝不佳、輕舉妄動徒知賺錢、不但是有違了生財有道的買賣經、大概對于世理人情、也有點不對吧、

代書業違警 被罰了事

農夫張玉林、原籍吉林長春縣、現住平治街一四五號十一番、爲赴長春縣北新村姚家屯女兒家探親須攜帶居住證明書、乃去西四、街榮華旅館內寓子然代書事務所繕寫居住證明願、因改寫一字、額外多索資金、被四道街警察署保安係偵知、向其索要事件簿亦無保存、認有違警罪、乃科罰資金、以儆將來市內各代書業者、愼勿重蹈前轍云

流氓在公園 包圍遊人

日前午後十一時許、有某機關官員、携妾夜遊大同公園、雖然夜涼如水、而遊人仍絡繹不絕、詎料該園內有流氓二十餘名、徘徊園中、惹事生非、見有男女同遊、旣觸之若驚尾追其後、淫詞穢語、調戲遊人、任意所爲、某官員夫婦亦難逃此例、被包圍着、內有流氓郭長清（二二）及張大把掌（綽號）等、彌當先鋒、向某官員理論、最後某官吏無法、乃將其勤務用武器取出、始嚇退一羣無賴流氓、溜之乎也、

龍田丸中毒者 判明七名死亡

【橫濱電】龍田丸一百廿名食餌性中毒患者事、其後據到達郵船橫濱支店之電報稱中毒患者中死亡者判明計七名、死亡者氏名如次、

松原鶴夫、竹助五郎、島山竹次郎、（勝山菊一郎、六池良一、上澤マヒ子、羽田留吉、

郵船橫濱支店坪田醫務監督、川本船醫以下看護婦十六名、十六日午後七時由橫濱西碼頭以濱丸出迎至橫濱港外、與本船並行同時救護班亦請求應急措置、

市內公衆汽車 路線一部變更

爲建設興亞街至南新京間之電鐵工事、十九日起、市內公衆汽車三號線、廿二號線之運行路線、暫行一部變更如左、

△三號線

驛前—三中井—官消—白菊町（昌平街經由）—梅木國民學校—安達街經由—西長要路—大興胡同交通會社止、

△廿二號線

白菊町發—梅木國民學校—西萬壽街—國務院—安民廣場（折回）國務院—紅卍字會—大同廣場—興安大路—白菊町止、

是非曲直各執一說 房東也有相當理由

人口越多的都市免不了鬧房荒、這是我們不能否認的事實、尤其每當春秋兩季房東與房戶的糾紛層出不窮、因爲貪利的房東擬乘機發財、不講理不履行前約的緣故、每提及房東來、無一人不起反感、所以惡德房閥的聲浪不絕於耳、不過事實未必盡然畢竟孰是孰非、第三者不知其底蘊、此乃事所難免例如既報本市四馬路日新築樓房、主人王順桐與租戶紛爭事件、據租戶說房東築樓動工前、立有契約俟竣工後仍許舊戶佔用、今新樓即將落成、房東不顧前約、突然下逐客令、另租他人不准搬入云云、玆據房主方面談述事實如下、

房主王順桐現住天津市本諸都市計畫、謀市街觀瞻、久擬除舊建新、奈乏建築資金、乃委託族兄王濟剛代爲籌劃、結果各方借貸、而以組織株式會社、佔用新樓開設百貨店、貸資人充任股東、作爲借貸條件始克興工、原來各租戶手持之租賃契約已至康德七年二月滿期、其後並未另訂新約、房東遵守法律人情且本諸道義以郵政內容記明手續、於康德六年八月九日發出通知、請求於康德七年四月十四日以前遷讓同時免收共間房費、並免收以往欠租、詎知房戶置諸不理、房主不堪停頓之損失、不得已於七年八月十三日出字據除自己佔用外、許其優先租賃、各戶於十四五兩日紛紛遷出、房主借用巨萬債金築樓、決定自用、豈能因脅迫而變更開設百貨店之計畫、除前後通知數次外、並言明賠償損失、按情度理、人所共許、現已委託律師依法應付、所云拒舊戶而轉租他人、企圖多得租金者、完全與事實背謬云云、

浪跡天涯流離失所 被警發見予以救濟

全點岩、住無定所、原籍朝鮮慶尙南道河東郡、落泊他鄉、曾在哈爾濱救濟院被保護收留、不悉因何乘機走出該院、來至新京、於日前徘徊大同公園內、正當日暮黃昏、矚目煙雲、一時觸動思鄉之念不禁愁上心頭、大有「日暮鄉關何處是」之感、彼正在悄然苦思之際、適被四道街署平山警尉瞥見、訊明實情、乃將其帶至署內、暫予保護、然後備文轉送本市宏濟院收留云、

記者金曜會 廿二日舉開

定例記者金曜會、本月於廿二日假新京卜勞威學行、並聘請地政總局長曹承宗氏說明地政實施概況等、希望各社記者屆期前往、準時列席云、

四道街署 人事異動

四道街警察署、爲維持管內之治安、向不遺餘力以期肖小斂跡、及事務圓滑起見、特强化署內機構之陣容、於日前發表人事異動如左、

警長金培鎭

命衛生係勤務

警尉補劉鴻廉

警長 劉鐘英

警長 楊慶榮

命司法係勤務

警長 陳鴻斌

命車輛係勤務

警長李 明財

命南嶺派出所勤務

警長 徐紹庸

命新市場派出所勤務

警長 耿長明

命西三馬路派出所勤務

警長 邵德欽

命直轄派出所勤務

警長 王際先

命双德店分駐所勤務

警長 魏榮

命黑咀子分駐所取締

警長 尹德勝

命南關派出所勤務

・徐最高檢察廳長・
公餘自適悠然暇豫 性喜恬靜酷愛詩詞

△主宰縣政及司法多年的、最高檢察廳長徐維新氏、性極恬靜、一望而知是位有法學素養的人士、

△前年由奉天高檢廳長繼李前最高檢廳長後任來京、局衛非常時局下全國檢察首腦部、使檢察陣容日益强化、樹有幾多功績、尤其當經濟事犯檢擧與處置、已獲有極大的效果和反響

△徐氏長於筆墨、日本法曹知名之士、咸以得氏一字爲榮、喜詩詞、暇則瀏覽古籍、有四知軒詩草之作古玩印石尤爲嗜好

△氏語記者、確立司法官的人格與身份有三理、一是文理、再是法理、三是事理缺一則不可、所以司法官除了攻讀文學與法律而外、人情事理是不能不練達的、

△關於娛樂、氏以讀書臨帖及錄古今名人詩詞爲唯一消遣方法、現在積有多種詩抄、如文藝偶存、藝林覽滕、擷英摘藻、古今詩存、零金碎玉、尺縑片錦、四知軒雜記、撮拾緒餘等約十數部、名人書畫、名貴之印石、保存更不在少數、至於運動方面、每晨起床後、向例至南湖一帶散步、因公館極近中央法衙關係、登廳退廳向不乘車、全是步行云、（照片＝徐廳長）

妻——郎君！倆的身體當加保養請倆每晨喝幾盃吧！

夫——是的　我從此便要喝葡萄酒了

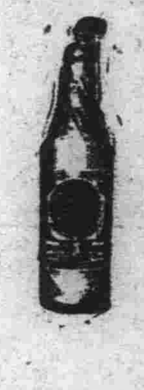

補血强壯

赤玉牌葡萄酒

淋病空前靈藥之新發現！

强利比兒

主治　急性淋病　慢性淋病　尿道炎　副睪丸炎　攝護腺炎　膀胱炎　關節炎　女子淋病

與六〇六異曲同工萬試萬靈！

自發現化學藥劑、滅菌效用後、一時化學製劑風起雲湧極一時之盛、就其效力言、其中以對氨苯磺醯胺製劑奏效最大、令人仍多用之、以此化學滅菌療法、日臻進步、絕對新根靈藥二甲對氨苯磺醯胺始告完成、名云『强利比兒』臨床上、對於淋病具有特殊獨到之功用。

發行處　竹村製藥廠　大阪市東區南久太郎町

皮膚開裂良藥

家庭常備　如意膏　撒可喜龍

Saxylon

新京影戲院案內

今日演明星公司出品巨片　全部古裝俠義對白巨片　小俠女　主演 胡蝶　加演 新聞時報　預告 廿一日公演 新片 蝶戀花

新片預告　華威公司有聲對白古裝巨片　雪艷娘　主演 王熙春

今日獨家公演　華威公司出品有聲對白哀艷古裝巨片　瀟湘秋雨　主演 陳雲裳 梅熹

（二十一日公映）（光華公司新片）　蝶戀花　主演 顧蘭君 尤光照 李英　全市首演

今日開演 十八 十九 二十 三天　藝華公司出品有聲對白愛情歌唱巨片　影城記　主演 路明

新民戲院　八月十九日星期二早場　蓋玉亭 蒼鐵英 韓少芳 高亞樓 孫玉樓　南天門 宋金郎 夜審 姚達 鐵公雞　晚場　翔春燕 韓少芳 金碧玉 高靜軒 張津民　七星聚 蓮花湖 座樓殺惜 風流棒

國都影戲院啓事　自十九日起至廿一日三日間敝院租與演藝協會表演『協和舞隊』期內一切事宜由該會負責廿二日起照常營業公演新片『双妹淚』特此聲明

今日堂堂公演　協和舞隊　滿洲演藝協會主辦　自十九日起廿一止三日間　日、俄、滿、華歌舞紅星廿餘人登台表演

KMTMEATRE　今日古裝巨片　國華公司出品有聲對白艷情佳片　蘇三豔史（即玉堂春）　主演 周璇 舒適 周起 尤光照　下期上映 天涯歌女

地方通訊

促進隣組育成 已設立指導委員會

【黑山】爲促進國民隣保組織育成、向積極實踐途上邁進、以謀國民生活共同協力之達成、本縣已經結成隣組育成指導委員會、以官民共同提携之下、而選定委員、擔當指導進行諸工作、日前會假黑山縣本部開催首次會議、研討邁進指導方針、以期國民隣組之結成早日實現云

稅局新局長視事

【黑山】前本縣稅捐局劉治市局長、業已奉令調往熱河省內、遺缺現由上峯調委司稅官李智氏來黑接充、該新局長昨已蒞局視事特佈告民衆週知云

壯丁檢查閉幕 收獲極大成果

【黑山】對八年度壯丁檢査實施之黑山徵兵署、自本月八日起開始檢査、共間得到官民共同協力、致使檢査進行上極爲順利、尤以壯丁等應召之熱烈、而於此檢査中、收穫莫大成果、迄十五日午后、業將一街七村千餘名壯丁一併檢査完竣、遂在圓滿收效聲中歡欣閉幕云、

如左、闞增銓、王時治、邊成麟、高連俊、又、除前記四名完全合格者外、更有一部學科合格七名、茲誌於次、(括弧內爲合格學科)解長清(體育、音樂)、王仲民(日語、理科體育)、魏量豐(圖畫、體育、音樂)韓慶惠(音樂)李欲唐(體育、音樂)、戴文英(體育、音樂)、王鳳春(圖畫)

街內遍設木標 宣傳左側通行

【黑山】左側通行是街衢行路須有常識、對此不可不加注意、黑山警察署保安系、爲促進交通之安全與起民衆之認識起見、茲特在街市各處遍設指示木標、以使一般通行之遵守而防止今後事故發生云、

配給白米食鹽

【遼陽】市民食用之白米現已由經濟委員會運到、開始配給、由本月十四起賺領、每人半斤、希市民持配給票賺領云又食鹽由本月十七日起配給每人半斤云、

縣公署招考僱員

【黑山】縣公署茲經佈告招考僱員十五名、採用後給日薪八角至一元二角、有優級校卒業者即爲合格志願者急須報名、以便屆時應試云

司法股長盡職

【遼陽】市警務科司法股長路勇行氏、由去歲到遼初任執行主任未幾昇任衛

國高學力檢定 合格氏名發表

【齊齊哈爾】本省教育當局、爲甄別各男女中等學校學生之優劣、以資鼓勵其專心向學計、曾於七月廿一日至廿四日之三日間在師道學校、實行康德八年度本省第四回男女國民高等學校卒業程度學力檢定試驗、當日受檢定者、爲男生廿二名、女生一名共計廿三名、但經嚴格試驗之結果、其合格者決定

匪首青山被剿遠遁 縣內警防鞏固

【双遼】盧警務科長佐藤警務股長二公、不避盛暑之下、聞匪警報、立即率領警官三十五名出發赴前双山縣界、跟踪追擊青山小股匪數名、遭遇於王船口、與匪接仗、匪力不能支撐、藉青紗障而得逸、況我方復又搜索前進於眼光燈屯南方約三里地方和匪接仗但時値將暮該匪乘暗而無光既向長領縣界遠遁尤且在外游擊多日、終未得着匪信、始率警官凱旋云、

敎養各分所長 署長訓示

【錦西】本邑警察署長、解除庭氏、自任職以來、勵精圖治、以致地面安謐、道途稱頌、有口皆碑、日前八月十一日、署長召集各分所長訓示云、邇來世界風雲彌漫、各國前途、究竟逆睹難明、近之中國事變、戰火未熄、遠之歐洲動亂、爭鬪方酣、英德之烽火未終、德蘇之戰端又起、縱橫捭闔、各盡其能、地上空中、轟殺靡已、爭城則堞壑坵墟、戰野則屍沙萬里、機械戰、化學戰、巧奪天工、間諜戰、宣傳戰、勾心鬪角、當此非常時局之下、同儕須有自覺之心、戰時體制、刻不容緩、國防施設、急待完成、外則協同友邦、共建興東亞大業、內則推進庶政、以安定國內民生、本肇國之精神體　詔書之聖意、效忠君國、匹夫有責、職任牧民、責無傍貸、諸君身居所長、受命領導人民、時局必須認清、職責不容疏懈、治安確保、使人民各得安居、命令執行、猶須徹底迅速、處理事務、嚴正公平、接待人民、寬容和藹、執法如山、使宵小知有儆惕、叮嚀懇切、俾良善愛若父兄、擧止要端方、保持警官威信、持身須嚴謹、勿墜高尙人格、掬爲國爲民之心、存認勞認怨之念、對長官服從尊敬、對部屬愛護融和、勞逸務使均衡、寬嚴須求合度、上下一體、警民協和、能如此始能把握民心、能如此始克完成任務、尤其戰時體制下之警官、更當格別努力也、外有指示細目、另紙說明、共各勉旃勿逾云、

縣下配給砂糖

【遼陽】縣下於本月十四日開始配給砂糖、每戶半斤、持配給票購領、由縣下之指定小賣商店配給云

盛暑之下縣長率員 實行勤勞奉仕

【雙遼】縣公署於本月十四日午前十時、經縣長副縣長警務科長等諸公、不避炎熱、親率本縣全體職員等、均手持奉仕之農具、赴縣立醫院、實施勤勞奉仕之工作而收莫大之效果至午後四時返回縣公署始告解散云

警訓所教官易人

【瓦房店】復縣警察官教習所教官(警尉補)張天成氏、爲人忠厚、日語精通、自滿任以來、協助長官、熱心服務、不遺餘力、以致博得上峯器重、近忽奉榮陞奉天省地方警察學校勤務、各方面聞訊後均俱有惜別之感、該氏奉令後、即交接淸楚、已於本月十三日、赴省履新矣、而其後任、則爲双塔鎮警察署、警尉補、鄒樹崎氏前來接充云、

普及防疫防諜常識 擧開講演大會

【齊齊哈爾】本市署爲發揚防疫之精神、而促進市民保健之防疫衛生講話、由市署主辦之下、其對於滿系市民方面、業於月之十二日、由午前十時半始、假永安電影院擧開、當日因講演陣容之充實、並講話上多半趣於詳悉之關係遂延至同日午後一時半許方告圓滿閉幕、而同時一般男女聽衆、及被召集之鮮貨商、各接客業等、參加者呈異常之踴躍、計達千五百名左右之譜、足徵市民對衛生之觀念、顯然有深刻之認識矣、至其會之順序如次

一、開會致詞(楊股長)

二、講話開始一、消化器系傳染病與接客業者應有之知識及防疫之責任(講演者市署劉保健衛生科長)

二、傳染病之經路及預防(講演者市警龍衛生科長)

三、閉會致詞(楊股長)

繼講話之後、由市警田村特務科長臨席、假市民集會之機、向聽衆行以防諜關係之講話、以圖喚起市民防諜常識、而羣起一致努力達成所期防諜之完璧迨至同一時四十分許始行散會云、

建倉違返圖樣 縣令返工另修

【瓦房店】復縣倪窪村長許修仁氏、因該村倉庫儲滿、有碍積穀徵收、是以呈准縣方、另行建修、曾於本年六月間、召商投標、當被該村居民、郭振德投標承修、標價一千八百元訂承修、詎意興修後、該包工人、祇圖厚利、不顧公益地基淺窄、未灌石灰欄木細小、間量不足、洋灰瓦改用泥瓦、紅松木改爲楡松、種種不合規定圖樣、處處違返訂立契約、後經地方人逞萬庭等、因義倉之建築良否有關米穀之保存優劣、故聯請縣方、派員勘査、結果經派義倉擔當者、顧宏勛氏前往該村詳細檢察、均屬實在、當令包工人、折毀另修、並令該村長、嚴加督促、以期鞏固、而保永久云、

青訓生入所式典

【慶城】慶城縣青年訓練所、爲育成國家中堅份子起見青訓第三部第二期(康德八年度第一期)生已於本月十三日午前十一時由各機關代表參加之下在該所盛大舉行入所式典云其順序如左、一、入場着席一、開會致辭一、國旗敬禮一、國歌合唱一、皇宮遙拜一、詔書捧讀一、所長訓示一、副所長訓示一、第三軍管區司令官訓詞一、主事訓詞一、來賓祝詞一、生徒代表宣誓一、閉式之詞、

各勤奉隊歸還 —在齊受實踐部長表彰

【齊齊哈爾】自本年五月下旬、身負勤勞奉仕大使命而入甘南縣東陽、大和各地方之勤勞奉仕隊七十四名(熊本福島部隊)於十三日午後九時四十分、到着齊市、十四日午前十一時廿五分搭乘齊驛出發列車而就歸國之途、又、訥河縣上學田、下學田部隊(福島青森出身)約七十名、十四日午後九時四十分到着本市、十五日午前十一時廿五分、由齊出發歸國、又、吳山(甘南縣)勤勞奉仕隊三十二名(愛知縣出身)十五日抵齊、十六日出發歸國、實踐本部(次長)爲對前記各隊予以鼓勵表彰計、遂擬當其由齊出發以前、假省署禮堂、由訥河部隊廿五名、甘南(大和、東陽)四十五名、吳山三十二名等參集之下、實行初次之精勤狀授與云、

桃李登市價廉

【海城】時當夏末秋初之際、正果實成熟之時、是以近日來、桃李業已登市、因售價甚廉、每斤則爲國幣二角、咸謂本年果實豐收云、

區公署徵收會費 民戶感等級不公

【鐵嶺】本市各區公署之徵收區會費、一年兩次、目下已下通知書令民戶繳納中、惟市某區徵收會費不按分區長所定等級徵收竟行更改等級、分區長對本管民戶財產資格大多詳知而區辦事員竟如此隨意多添少去、過行非理云

生必品皆改通帳 各商店招攬購戶

【鐵嶺】鐵嶺市公署、爲對於民食以及其他日常生活必需品之配給完善、安定國民生活爲見地、由八月一日起、全市民戶之生必品配給、完全改爲購買通帳制度、惟市當局鑑於配給品之購入、必得使市民隨意指出購買店、免去距離遠近之困難、如糧米、麥粉、砂糖、綿布、膠皮鞋等類、所有市當局指定販賣店、以爲有機可乘、民戶隨意購買家擇選如果某販賣店、任何物配給品即有多得可能、品物既多得、來財利自屬容易於是在生必品通帳到於民戶後、各商號多有派遣櫃夥向附近民戶大行招攬生意、民戶如同意時、該商即將商號戳記印於通帳品目上、將來配給時可持帳按數購入、惟此項商人惡習、令人痛恨萬分、剝奪其他各商之商權利、紊亂通帳之本意、民戶前來購入隨其自便、豈有親行招攬行爲只顧己利而不想他商之利良心喪盡、目下甚於市內各商之紛紛此類行爲、市公署認爲不當、正在計劃改善中不然此類商人生意眼更無法無天云

重視畜產健康 實施炭疽預防

【海城】縣產業科當局、爲注重牲畜之健康、以期畜產之改良起見、於月之八日起、至九月一日、按縣境適當地方、實施牲畜炭疽病預防注射、即刻已由各街村、轉飭一般商民週知矣、

協和會招考書記

【海城】協和會海城縣本部、特出示布告、爲招考書記茲將其應募要領列下

一、資格、具有國民高等學校卒業、或同等學力者、

二、年齡、二十歲以上、四十歲以下之滿人男子

三、報名日期由八月十五日起至八月廿日止、

四、考試日期八月廿二日

五、考試科目、建國精神常識、人物考査、

六、報名手續、親筆履歷書二份、像片二枚、身體檢査證、

七、待遇、及格者任命爲分會書記、月俸由廿元至八十元、

瓜商丟欵痛哭 巧遇科長救助

【鐵驪】北安省鐵力縣公署行政科長劉星一氏、天性樂善、急公好義、每逢公餘暇日、赴街視察民情遇有伶仃孤苦者、則傾囊周急、不遺餘力、乃於月之十三日在下班時候赴管轄所勸化癮者、希其及早戒除惡癖起見、行抵協和街十字路口、偶遇瓜商張得功、坐在道傍放聲大哭慟不欲生詢明被扒手掏去國幣三十四元情極可憫該氏見此慘狀驟發惻隱之心當由囊中掏去國幣拾元餘向各富豪之家募集二十四元、已如數面交瓜商、歡天喜地、自言幸遇救星、不禁拜謝而去、如劉行政科長者不惟功德無量、實屬慈善可風云云、

浣紗女落水遇救

【鐵驪】本城西門外路北住戶鄒姓之女乳名秋香、年將及笄、性極賢淑、侍俸父母純孝無比、一般聞之無不誇獎讚美不已、忽於月之十二日午前十旬鐘許、奉母囑命赴西河沿洗衣、一時不愼墜入深淵、幸被釣魚之王友三窺見、遂跳河將鄒姓女撈救上岸始得慶生、待其家聞音伊父母馳往現場母女相會始感王某救命恩拜謝而去云

區牌長監修城墻

【鐵驪】本邑人民、近年以來感受王道之訓誨、頗有愛國自衛之性能、故由東南區長路賓珩、會同牌長王子榮、逐日率領商民補修城墻、以資防衛、如區長路賓珩牌長王子榮者可謂忠心報國終不可多得之良材云

兩建國犧牲者 八週祭辰盛況

★★★★★

【齊齊哈爾】既報之省下龍江縣署殉職之中川參事官及秘書王烈兩氏之八週祭辰、業於十三日午前七時三十分始、該縣全體職員齊集於龍沙公園內紀念碑前、由各關係者及來賓等多數蒞臨、並由該縣山本庶務科長司會之下、而嚴肅擧開矣、並將其式序誌次、

一、一同着席　一、導師着席　一、導師歸戒投與(日滿寺和尚)　一、讀吊辭吊電(山本庶務科長)　一、導師引導　一、讀經　一、燒香(參會者全員)　一、委員長挨拶　一、導師退席　一、一同退席

巨匪落法網 地方害已除

【郭後旗】郭後旗公署、小西特務股長、與警長高子忠等、任事以來、對於地方治安、非常出力、故於日前、與賈鴻猷、及薩任隊長、帶隊四名、用迅雷不及掩耳之手段、在肇州縣豐樂鎮管內、宋兆坤家、起出輕機關槍二挺、手提式一挺、馬四四與三八式槍各一挺、機關槍之付件全套、逢此青紗帳起之際、巨匪巢穴、若不破獲、地方焉能得安寧、合族人民、聞信之下、咸頌小西股長等之大德云、

又於日前、小西特務股長、與高秘書等以下五名用敏捷手腕、在郭後旗四站老爺屯陳貴家、起出大槍三支、匣槍一支、子彈二百七十粒、匪賊四名一併拿獲到案、逢此非常時下、若不破獲一旦開槍爲害甚巨旗民口碑載道、咸頌小西股長之功德也、

縣本部分讓豬仔

【撫順】關於協和會縣本部、協和牧場於年中行事一項、本年分讓改良種之豬仔十餘頭、共大小重量爲由二十斤至四十餘斤者盡爲全部健康之豬仔、希望者可急赴協和會縣本部申報爲要云、

敎育與掛圖

民生部大臣推獎的

…敎育掛圖已刊行二十餘種…

…請全滿國民學校趕快兌換…

★美麗・賢良・實用三大特點

敝若素製藥株式會社、由康德七年即已開始向教育界貢獻教育掛圖、現已刊行二十餘種、其餘的種類也正在編纂與印刷中、此次掛圖貢獻的當初、頗蒙民生部大臣的推獎、後承民生部教育司編審官室與滿洲敎育資料會編纂與指導之下、乃完成完全適合我國國民學校所實用的敎育掛圖、種類之多、凡國民與國民優級學校課程之中、應該備有掛圖的、都一一加以編纂、使之應有盡有、爲求我國教育健全的進展、可謂完整無缺了、此種掛圖贈呈方法、須經兌換的手續、兌換的手續也很簡單、學校只要能多々的收集兌換券、再將兌換券寄至敝社、即可兌換教育掛圖、然此種兌換方法、絲毫沒有營業性質、純以喚起人熱心教育爲本意、因兌換券雖然裝在若素包裝盒裡、而若素的價格並不因此而增高、凡服用若素諸君、請深々諒解此意、特得來的兌換券贈給學校、使學校能多々的兌換教育掛圖、才算達到敝社所貢獻的最後目的、學校當局爲求本校教育掛圖早日充實、也請與服用若素諸君聯絡、師生一齊努力本校的聯絡、則教育掛圖的利用充實、爲期也就不遠了。

若素教育掛圖目錄

第一號　撫順煤礦露天掘
第二號　果實種子之散布
第三號　蚊
第四號　體操大會
第五號　「サクラ」ト「フジ」
第六號　自動車
第七號　風的强弱和天氣預
報信鴿
第八號　大豆
第九號　軍用鴿
第十號　蒸氣機關車
第十一號　あじあ
第十二號　種芽的種類
第十三號　我們的軍隊
第十四號　滿洲產淡水魚
第十五號　太陽系
第十六號　高粱
第十七號　牧羊
第十八號　機械農業
第十九號　蛔虫
第二十號　野口英世
第二十一號　岩石的節理
第二十二號　滿洲產重要毛皮獸
第二十三號　熱河地方的沙漠

尙有多種×××××陸續出刊

贈呈方法

一、特將兌換券裝入若素包裝盒內、定價壹圓六角者一張、五元者三張。

一、學校收集此等兌換券、寄至敝社、即奉上所指定兌換的掛圖。

一、兌換券六張、可換掛圖一張。

一、來信須詳明、學校名稱、印記、及詳細通信地址、

一、掛圖郵資、歸兌換者負擔、以郵票代用。

一、私人或商號、一律謝絕兌換。

若素敎育掛圖六大特色

一、本掛圖蒙民生部教育司編審官室指導、滿洲教育資料會的編纂。

一、本掛圖參考小學校課程、陸續發行。

一、內容以引起兒童向學趣味促進學習通力、而適合我國教育目的爲主。

一、繪畫、均爲專門畫家所揮筆、以及特別攝影。

一、印刷由東京三大印刷會社分擔用H、B製版及グラビヤ印刷。

一、解說、每張掛圖附有民生部教育司編審官室解說一份

奉天市信濃町十七號　若素製藥株式會社

長編漫畫 活寶貝 一郎作

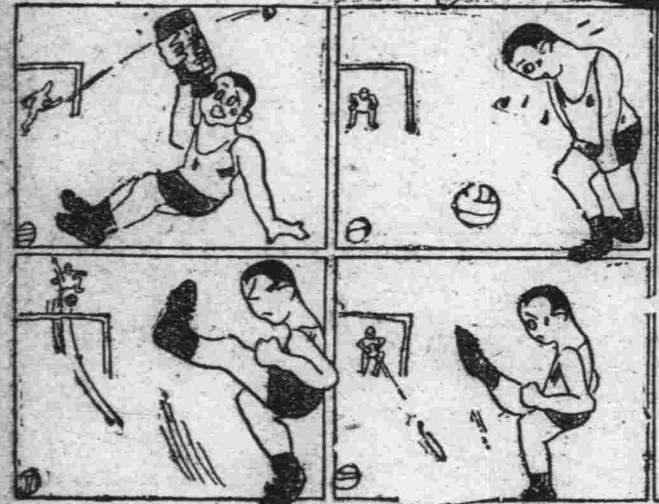

胡琴通信教授

東亞靈藥、名不虛傳

仁丹不但能健胃淸腸、更是吐瀉的救急妙藥！

仁丹

顏色自然與眞色同

白髮黃髮染黑 元祿

本藥之特長

用經可色同掉實除所一

法時染與經不沾皮染洗

簡間黑眞久害衣膚之即

便即顏者不髮易上癬掉

現代婦人之必備品

天下一品

總批發處　株式會社朋友商會

小二角五分　中三角五分　大一盒五

各地大藥房百貨店代理店

小兒瀉痢　乳兒綠便　小兒消化不良　小兒便秘　乳兒嘔吐

兒科良藥　表飛鳴（ビオフェルミン）

此劑安全可靠　並且甘甜好吃

總發行　武田長兵衛商店　日本大阪市東區道修町

滿洲總發行　滿洲武田藥品株式會社　奉天市大和區春日町

吉林專刊

第1264號
吉林支社 商埠地三緯路 電話三三一八

檢討時局現勢 招省側要員開座談會

吉林省次長五十子卷三氏、自蒞任以來、對於本省之施政方針、本諸既成案、勇往直前、莫不積極往完遂之途上邁進、茲鑑於對處時局之現勢、頗有一加檢討之處、乃於日前、召集省側廳、科、股長及事務官級、在本垣二六莊別墅、舉行時局懇談會云。

灌輸愛馬思想 招集學生觀賞電影

吉林省、市兩教育當局、以此戰時體制下、馬之功用頗夥、是故人人均應懷有愛馬之義務、爲首向第二代國民、掀起此項熱誠計、曾於八月十六日分爲午前及午後兩場、召集在吉林之公立中小學生、由各級師長引率之下、前赴南大路市民公會堂、觀賞電影、以收灌輸愛馬思想之益、按當時所放映之影片、爲日本東寶公司出品、世界的女童星高峯秀子所主演之〝馬〞故於文化中收得愛馬思想頗富云。

依工場取締規則 將整理業者規模

吉林商工公會、爲整理本市既有之各類加工業、其製品工場計、故特基於康德四年已頒佈之工場取締規則之內容所制定條例、令各工場重新申報經營種別及設置規模、申報合法後、領得省長及會務當局之認可後、再行本格的運營。

此項趣旨已在八月十六日在商會會議室召開之協議會席上、已傳達各關係者矣。

劉鳳儒凶神入竅 一斧砍死傷三人

永吉縣天崗村富太河屯因爲是水沒區、故從旺起村新近編入天崗管內、茲有富太河屯四號門牌住戶高福貴家中、同居人農業之劉鳳儒(三五歲)原籍熱河省建平縣塔子溝、以浮浪之身、來至該處業已多年、曾在同屯住戶婁景棠(五二歲)家中傭工數載、故拖欠劉某工資百餘元、事逾數載、屢討未還、並且屢次發生齟齬、該人嗣即遷於婁某家中居住、歲月倏忽直延至本年、而欠債仍然分文未償、是以劉某銜恨在心、乃觸動殺機、欲將婁家男女三口悉置死地、當肇事的頭一天、劉鳳儒手持同院居住李殿富之大斧子、潛至被害人住處、欲待行兇之際、所謂懸厓勒馬哦！何必殺人呢！有過不去的事嗎？遂制上殺人動機打消行兇念頭、事有湊巧、婁劉兩人又因細故發生爭執、舊雪此恨、劉某遂決意殺害被害人、即於本月五日午後十一時頃、劉鳳儒仍拿着李殿富的大斧子、至婁景棠趁涼的包米樓子、正當婁某酣睡之際、猛力向其頭部連砍三斧、以致右額部骨膜破裂、血跡殷然、淒慘已極、卒至傷重斃命、兇犯繼進至北屋西炕又砍其子婁振東(三二歲)兩斧子、右額三角形傷一處、約二寸長五分深、右眼角傷痕一處一寸長二分深、本意想再殺婁某之孫子然竟誤砍了婁振東之妻婁韓氏(二三歲)斧傷兩處、深達骨膜、劉鳳儒宛似兇神附體、尤如瘋狂、揮斧連傷三人、方棄兇器潛逃、次日(七日)方被警隸捕、接到兇殺案急報之永吉縣警務科保安股司法主任馬敬五、乃聯絡地方檢察廳李秀岩檢察官、並攜姜書記官、譚警尉補及高大夫醫院那大夫等一行、不辭遙遠、親赴現地檢證、事畢將犯人代回吉垣嚴訊、已供認因銜恨仇殺不諱、至日昨取調告一段落、二十日頃即可送審、以便依法懲辦、茲將被害姓氏列左、

△婁景棠五十二歲—因斧傷致死

△婁振東三十二歲—斧砍重傷療養中

△婁韓氏二十三歲—砍傷療養中

兇犯劉鳳儒(三十五歲)熱河省人、已被檢擧、歸案訊辦矣、

逆子打罵其父 將來報應如何

周僞人(假名)、卅二歲、是市內某公所書記、現居東關護街、長的是一幅人像、可是心裡則非也一肚子假道學、下班後時常坐在家中念念天經、也許經裡頭記載着打罵父母算爲孝子、再不就經念多了、無形中、近幾日來時常因爲一點小事、對伊將近七旬老父施其打罵的威風、其勢如同三娘教子一般、視之者、莫不痛罵其非人類之形爲、想此類之人中獸、將來不知受何報應云、

青年失學遭遇不幸 前途悲觀懸樑而死

原籍生於永吉縣、現在吉市北山站警察官吏派出所管界、即忠義胡同一號門牌、趙德福所開設鞋舖中習藝的青年關忠祿、年方一十七歲、國民學校卒業後因無力昇學、遂經其家長將之送入趙某處學徒已一年有餘、爲人謹愼、極其勤勉、乃一前途有望的好青年、但是年少失學這是他認爲終身憾事、以致憂愁寡歡老是悶悶不樂一切世事全抱悲觀、久而久之、精神失常、遂致頹廢不振、最近又有一件、極不愉快的事情、襲入他小小的心頭、舊恨新愁、交相攻擊下、使他感覺人生乏味、不願在這汚濁社會裡繼續活下去、所以把心一橫就決定了他最後的歸宿、前天夜闌人靜的時候、趁着同伴正在安睡、麻繩一條以爲傾生工具、順山墻邊就是他葬身之穴大約早晨兩點多鐘的時候他就高高懸在宿舍樑上、自縊身死、迨至同居人發覺之際、已名登鬼籙、回生無術矣、遂即報報所管派出所、轉達警務處司法科派員蒞場檢驗、確爲厭世上弔自殺無疑、遂准由親屬而屍掩埋、關心祿青年遭遇不幸、可憐亦可哀殊値同情惘惜也。

民聲

青年店員浮浪態度 執事人應速加改革

吉林市河南街之地帶、乃滿系商店之薈集區域、凡遊人顧客之爲必經之路、況各商場比比羅列、窗前所擺之者、皆是商戰之時代化標語甚麼『秋季衣料到全』即配上一句實踐儲蓄的不倫不類的宣傳標條、文明之我水都吉林、鬧的烏煙瘴氣、更有一般洋服革履油頭粉面之青年商店員、對於顧客之招待上、眞是分門別類、如果見到了漂亮的女學生、小姐太太們、他們笑嘻嘻的輕薄態度、使人一見、非常討厭、像有不好的心思暴露、如果有農人或工人、小公務員之類者到大商店買東西、他們何嘗如此客氣、共實商者設本營利爲宗旨、顧客穿上優劣、至於顧主長幼美醜、又與商店有何關聯極希各大商店之執事人、應速加改革商政、肅清浮浪青年店員、以資造成眞摯樸素非常時下之道義經濟報國、亦能免却市面之不好批評、如不知改悔、將即一一披露其一般之劣跡

檢查牲畜班員 一行赴各街村

【雙陽】雙陽街、有通陽縣署、派員檢查全縣、各農戶牲畜收捐以裕收入而資統計、雙陽地區各街村分赴、實地查驗經由雙陽地區街分所出發、現已月餘、不日各該街村、縣方檢查牲畜收捐員、均行竣事返縣覆命交款、以資結束、而并整理稅收云、

學生勤勞奉仕 入山採藥獻納

【樺甸】本縣各學校學生在暑假期間、奉師命提籃入山、採取各種藥材、即杏仁、桔梗、蒼朮、升麻等類、一般學童、裝飾利便、步履精神、彷彿修行家的藥童也、當將採來之藥晒乾、轉交吉林省教育會、以資補助漢藥、表示學生之勤勞精神云、

新禱省政順利推進 規定例日參拜神社

吉林省公署、爲以惟神之道誠懇奉公、俾資祈禱省政之順利推進計、頃時規定在每月之五日及二十日、每日午前五時及二十日、各廳科全體員、徒步整列、赴吉林神社參拜云。

檢查壯丁業已閉幕

國兵法施行第二次吉林市國兵檢查、自八月一日以來、經路吉林市長陸軍騎兵郭文明中校兩徵兵官之下、連日施行中、國民對國兵法認識之向上收穫期以上之成果、美談佳話、疊見層出迄十一日無事終了、

學校簡訊

省立吉林第三國高校、茲爲自本年度下學期之課業開始、仍繼續達成勞作教育之使命、並充實共各學生之耐苦勞精神、而鍛錬成爲國民中堅之份子、故於日前(十三日)起、至十五日、亘三日間、於每日午前八時、全體五百三十餘名、於吉林鐵道局前集合、然後赴吉林飛行場、實施其刈草之奉仕、午間休息二時半間、及至午後二時半、一日間之工作始告終了云、

吉林附近石器時代之遺蹟(三)

第三章 考說

一、遺物所表現之文化

吉林市內、及其附近丘陵遺跡之近年代、共遺物若以其所遺之人種而論、實有待今後科學的調查、更按其遺物而觀察之石斧以大型者爲多、農耕用之器具、與所想像之鍬、及鋤、狩獵用之石鏃、土器等遺物、各以其遺存之諸點爲中心、既明示其種族之農耕、網魚、狩獵等各從事者之定住矣、

二、神權時代 天子居山說

對近年瀕泯之大儒章炳麟氏之「神權時代天子居山說」、古之王者、以神道而設教混沌之世神人未分、天子替天而行道、於高山高丘之上、修築宮室此即接蒼穹而近慕於天之意、因之泰山封之、梁父攬焉、此所以崇拜高山之理也、若無此思想者、於後代則稀遇顯達、一大典乃上古普通之事也、山海經中山經云『鼓鐘之山、百神傷之』又於海內北經云、帝堯之臺帝嚳之臺、帝丹朱之臺、帝舜之臺、各二臺、臺均四方於昆侖之北方、又於大荒西經於西王母之山、有軒轅之臺又大荒北經於係混之山、有共工之臺等、居主居山而營之、乃通例矣、無論有無正式之宮殿、必須別有山上之神殿、於其時、於半高之丘陵上、建築邸宅、造城市而命之爲中都、說文之解京字云、京爲人造之所、頗高之丘也、於詩經大雅生民之詩公劉臨南岡而建京鄉龑山之背曰崗岌造絕高之京於春秋時、稱天子居於京師乃假借稱之者也、於爾雅之釋話云林烝爲君林指山林、烝則君也、昔天子居山林之事明矣、後世漸滅此習、幾不爲人所道矣、但於秦漢時代、天子所居之處稱禁中禁乃林之音即林之意也又於尙書有『大麓納之』之句、漢時代之古文家、太吏公說明此意堯引舜入於山林之意但按麓之本來之意屬於山之陸地之意也、漢今文家歐陽夏侯、解大麓之職『領錄天子之事也、即如今之尙書令』而說明矣天子居於山、而三公在麓於山外、衞於山也、

茶餘酒後集

攝陵

損失

張先生愛說閒話，因此很挨了幾個嘴巴。

東街趙五娘共有點使人疑問的地方，不過誰也不敢準說一定，況且夜裡也沒有人眞的抓過仰或看見有人從牆壁裡跑出來。

趙五娘丈夫死時候她才廿八，年青青的，都說她守不住，可是趙五娘也硬挺了廿多年，有人說他還有受表彰的希望，然而他的和行爲天下，不過很少有人知道。

趙五娘很滿足(？)爲此不能不向人自傲，走出來的時候，對人是冷靜以禮，從不輕笑一會，仰或一回。

據張先生說，他親眼看見一個男子從她後牆的缺處跑出來，是那麼慌慌張張，鬼鬼祟祟的不止一次。

張先生傳開去，趙五娘找上來。

經人說合，張先生認了不是，賠名譽損失費二百元，登報較正，張先生很窩火，預備眞的抓一下，撈一撈本也，好報報仇。

腦波測量器 對於身體沒有害處

關於人類身體上腦的問題，據東西洋各國的科學家研究的結果，是有一種腦電波，這腦電波每一小時震動次數的多寡，那可以用一種電力腦波器測量出來的，用腦波器測出來各人的波紋，是很少相同的，即同是一個人，因測量時思想不同，因之所測出的波動次數和高低，也是不同的，普通一般的婦女，腦波震動次數，是比男子的腦波爲快，但這並不是女子的思想，比較男子來得敏捷，它的原因，一般科學家至今還沒有充分的解釋。

至若腦波器的原理，是應用兩根電線，當要通以電流的時候，便將這兩根電線緊接於人的頭上，利用電流的感應作用，而使動一枝鉛筆，在那測驗紙上，記出各種的波紋，這便是所測出的腦波，其所通入人身體上頭部的電流是一種經節制弱微的電流所以對於人類的身體上，那是絕對沒有妨害的。

科學家使用腦波器測出來的電波，有一種每秒鐘高到二十五次至三十五次有時的波伏曲線，極爲顯明，但有時也是很微弱的幾乎近於直線，普通的腦波，每秒鐘約爲十次至十四次，波動次數的少寡，當然是與外間的環境，有很大的關係，當人閉目養神，心中沒有別的思想時共測量出的腦波，波動次數微弱而少，及至一有思索，則波動的次數，或急劇增加，或稍稍減少，隨時變化，沒有一定的，像三兩歲的小孩，是測不出腦波的，旋因年紀漸漸增長，腦波也就漸漸顯明，到了十二三歲的時候，他的腦波波動次數，是與成年人一樣的。

每一個人在睡眠的時候他的腦波，並不是完全停止，大約是在每隔二十秒鐘，腦波作一回顯明的波動，它的波動次數，是每秒鐘在九次至十一次之間，德人賓特斯基氏，他曾作很多次的試驗，每次給他試驗的人，睡眠時間，有在八小時以上，他試驗的結果，在初睡眠時，腦中的渡動，仍依着往常進行到了完全入睡他的腦波次數減少，但起伏劇烈，最後的波動起伏較大，他的次數，大約每秒鐘在三ッ四次之間，及至快要醒的時候，腦波便忽然作密密的波動，故可以預測睡眠的將醒，據一般科學家的預料，將來利用這種腦波器，可以測量出來各人的腦力，甚至凡屬是善良思想的人，或者是兇惡思想的人，都可以在腦波的動次數，和起伏的高低，便能夠分別出來。

由此而顯

◇抱犢崮◇

魯省南部亂山中有地曰『抱犢崮』者本照名之一邱耳，自孫美瑤一役而此崮亦遐邇皆知矣。

晉名士嵇康與王祥之王烈，朗海東抱犢山得石髓如飴，烈服其半，留一半與嵇，嵇不敢服，遂凝爲石於石室得天書一卷，烈不能識，不敢取，偕嵇往則石室失所在矣。此『抱犢崮』非美瑤之『抱犢』乎？

蒲松齡故里 至今仍多狐

山東淄川縣，爲聊齋誌異之著作人蒲松齡(留仙)先生之故里，城東玉皇廟中，有石碑，上露花紋如樹影，又有一石，以手捫之，即現黑驢形狀，極爲清晰，縣城南門橋上刻有石羊土人謂，即股手之義，按股陽，乃淄川的古名並非由此而起，但右手，刻，不知是何用意，淄川城外有費田，其上即蒲松齡先生的故居，由上至今多狐，相傳蒲松齡當年著聊齋誌異時狐仙以其刻畫誹致也，群往求之，蒲公不許，後蒲入棘闈，狐仙結影嬲，令其不能終卷，蒲先生自是不得志於文場，以貢生終其身，士人至今猶言之鑿鑿，謂荒渺無稽之談，費山至今仍多狐異，農人，赤身露宿山下，即見怪凝，人人如是，又縣城迤西約二十里，有村名磯窖塢，村旁原有夜槐一株，清蔭婆娑可覆半畝，當年蒲松齡先生，每日飲茶攜淡巴菰坐樹蔭下，招待往來行人，詢問各地異聞軼事以筆記下，用作誌異材料，惜此樹已於已已夏間，被雷火焚去，數千年之古物遂湮沒矣，又城東有金鷄山，山下有巨洞，夜半如有人以竹竿攪亂，則內中即作鷄鳴，但附近村落之女子，即感不安，不知其理安在

新發明的物資 各種器皿均可製造

在第二次歐戰聲中，各樣的新武器，已漸次出現於是新物質也漸次發明和改進，就現時一般人所知道的新物資，它的性質，有些和木鋼鐵，石或玻璃相似，但是它們的構造，也由各種不同的物質構成的，至若各種物質的分量那是保持秘密，絕不宣示一切玻璃窗的玻璃，都可用化學的新物質製造，它和玻璃一樣的透明，但却不像玻璃那樣易於破裂現在飛機的透明窗格上，便是利用這種新發明的物質，如若製造優良，它的堅度可以與鋼鐵相比，最近美國的福特汽車公司正在研究這個道理，打算全用化學的新物質製造車架在不同份量中的化學新物質，能夠製成堅韌柔軟可作軍士救傷用的繃帶，所以各醫院醫生檢視傷口狀態時，便是利用這種透明的繃帶更柔軟的新物質可以製成布疋，毛巾，襪子，及釣魚的絲線，它的韌性，當然還勝於棉線和普通的絲線，有許多耐熱的新物質，都可用作火爐的製造物品。

這些新物質製造的原料是什麼？說起來也許一般人都不相信，過細研究出來，即係用煤，空氣和水製造而成的，製造的手續一定不是將煤放在水裡或空氣中而成，它是需要加入某些的化學藥品，和經過一種方法被煉的。從煤。石灰。水和鹽，它可以製作很多種類的器具，像酒杯，碟子，和小孩椅子等，它的一種耐久性，和耐水性，是勝於普通的橡皮，它並可代替橡皮的應用，最新式的彈簧椅墊，早已不用彈簧，而以化學製的橡皮代之，不但彈性能保在持久，並且不像彈簧的容易損壞。

我們再檢討其他的化學物，質就是我們衣服上應用的化學纖維，化學纖維美國在一九三九年，即已開始大量的製造，那年的出產，是三萬八千四百萬磅，用以製造婦女的衣服這種化學纖維，就是一般人所稱的人造絲，在穿着化學纖維衣服的人，好像把糖漿塗在身上一樣因爲這種纖維素，有許多是由糖造成的，它在高溫下也不溶解，假使它溶解，也就不能穿在身上，糖如不能溶解，一定不能用作密淺的誰願意吃那種不能溶解的鋼鐵嗎？

將纖維素製纏作人造絲的方法是把木漿浸在苛性的溶液中，再經過硫化的作用，除去黃色，另以某些手續上的製藥品壓力壓成細小的絲線，人造絲和普通絲的化學成份上，這沒有多大的差異，最新式的人造絲，可以防水，防油而不容易汚穢，並且可以防火，當紅藍墨水於無意中塗汚在纖維上，是容易洗去的。樹漿不獨可以製糖，並可以製造家畜的食料木材製造的器具不能防火，但是從木漿製造成的新物質以製造器具或衣服，却能防火，從前的煤，是僅能燃燒，現時加上了化學的方法是可以製造各種器物學萬能，那是任何人所不能否認的。

消閒集

◇美國福特汽車場、新近將大豆製造成布、並且福特已有套表服及一條領帶、完全由大豆製成。

◇上海一高廈、爲白克路靜安寺路上之國際飯店有二十四層樓。

◇蠅的繁殖力很速、牠的心臟形似鷄心、輕蕩而易變化。

◇好來塢最近盛行的屋內遊戲是撲克牌、可是因爲是賭博、所不讓孃兒們參加、但這個定例都讓『風流女鬼』康絲登裴納打破了。

◇全世界最長的電氣鐵道爲意大利所有、該鐵道自勃勒納山隘至卡拉巴利亞城止、共長六百二十英里。

風俗

賓陽婚姻怪俗

賓陽，是有着一種特有的風氣，就是喜歡早婚，男子若果到了十五六歲的時期，還沒有娶女子到了十三四歲的時候，還沒有嫁的話，那就感到非常的焦急了，做父母的往往因此而惹起社會人士的指摘，所以這裡的男男女女，十二三四歲的時候，就要嫁娶了，但是他們與她們的年歲都很小，不但不會因爲結婚而感到快樂，而且多數人，都爲了結婚而感到是羞與痛苦常常隱匿山林各處地方，要父母們分發人馬到處搜查，那是極平凡的事。

每次在結婚的時候，新婦照例在郎家渡一宵後，第二天的清晨，便馬上要回娘家去的，以後無論什麼年節也都不回男家裡來一年二年過下去，直到十年八年不回男家，男家也奈何她不得，并且一點不能過問，不過男的等的不耐煩的時候，也隨時可以再娶別人，放棄他的妻子如果要將她當做奴婢出賣給人，女的也不能反對。

賓陽的女子，在初嫁的時候，很不値錢就是因爲可以『鰥婚』的緣故，普通的價不過五十元左右但是再次改嫁的時候價格則較初嫁高三四倍因爲再嫁的女子，照例是不能永躲在娘家的，而且這筆錢乃男家所得，多數若非一本一利一定不願放手，賣老婆，在賓陽的確是一件平常的事，因爲這是一件能够厥獲厚利的生意在賓陽的男子一娶再娶或三娶的不算得什麼奇怪常見而且初嫁的女子，往往要比再嫁的難找男家，而再嫁的女子反受男子們歡迎，當地有句俗諺『番頭易嫁。處女難嫁』。這是賓陽的婦女身世的寫眞

水滸拾遺

第三十一回 振義師長驅大進 破賊兵抵柱中流

張青山著 (2119)

說着、過去又是一脚、方國瑞說道、你跟他逗什麼勁趕快問問他怎麼會與高登等相識、到杭城作什麼去吧時遷向安國瑞說道、你少說話、你就應看熱鬧不就得了嗎、我自然會擺佈他、我就會問他、說罷向蘇文說道、你幾時到的高俅那裡、是誰派你去的、你若實話實說、我決不能害你的性命、你若不說實話、別說我給你拴在馬尾巴上、我騎馬一跑、把你活活的拉死蘇文一聽、這個罪過可不好受、忙着央求道、我是奉方臘之命、去到汴梁、見高太尉、求他陷害种師道與宋江等、那高太尉滿口的應承、前幾日府中鬧鬼剃頭的事、他們都疑神疑鬼、我料着必是來無蹤、去無影的能人所幹的勾當、我害了怕、不敢在那裡久留、託故離了太尉、返回杭城、不想中途遇見你老、我現在明白了、大概高太尉府中的鬧鬼之事、必是你老人家所爲吧、時遷笑道、你這小子眞不善、竟會猜着了、我且問你、你臨走的時候、那高俅沒給你回書嗎、蘇文怔了一怔、說道、給寫了回書啦、時遷說道、你且拿出來我看、蘇文只得把書信取出來、遞與時遷、時遷也沒工夫看、說道、你起來上馬吧、我們也上杭城去、咱們作個伴兒吧、蘇文爬起來、上了馬、時遷向方國瑞說道、兄弟你給他牽着馬嚼環子、作個馬僮吧方國瑞上前把馬嚼環揪住、向時遷說道、你給他當馬夫、在後面趕着

日語入門 (61)

語法

6、代名詞『事物』之不定稱例、

ドレガアナタノデスカ

(那一個是你的)

上邊的『ドレ』的語句便是代名詞

7、代名詞『場所』之不定稱例、

アナタハ何處(ドコ)ヘイキマスカ

(你要到那裡去)

上邊的『ドコ』語句也是代名詞

8、代名詞『方向』之不定稱例

アナタノオ家(ウチ)ハドチラデスカ

(府上在那裡？)

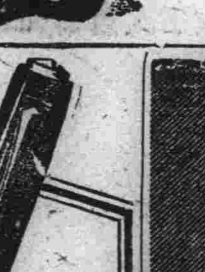

夜間之部

七、〇〇 新聞、告知、地方新聞

七、三〇 講演 大東亞建設與滿洲國(二)

七、五〇 口琴合奏(奉天)

八、一〇 歌曲(安東)

八、三〇 新聞解說

八、四〇 舊劇(大連) 坐宮

九、三〇 評詞 水滸拾遺(五三)

九、五九 報時

一〇、〇〇 新聞 氣象概況 天氣預報 明日節目預告

一〇、三〇 鴛鴦調(哈爾濱) 白蛇傳(九)

代理 意匠 商標 發明

奉天代辦處小西關大什字街北三益洋行電話中央(3)三〇一三七

前實業部商標局囑託 景雲章 勳六位 辯理士 中根齋

五條新京東通三番地 電話三一五七七二番

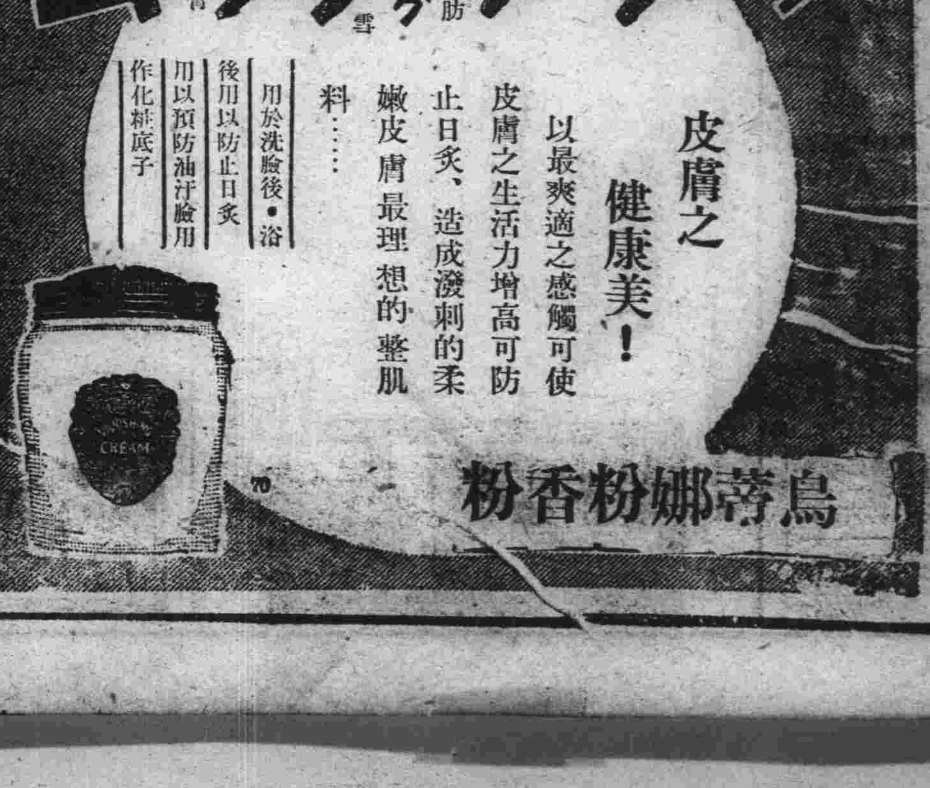

大同報
第一版
發行所 大同報社

日機翔越重疊山岳 急襲昆明·開縣
投巨彈炸碎殘存軍事施設

【越南〇〇基地十八日電】華南艦隊報道部發表＝以龜井部隊長爲總指揮官之鍋田、峯、秋山、中原、須藤各海軍航空部隊十七日猛爆敵南方據點昆明市內之雲南省政府，致有數處發生大火，同時另有數部隊，急襲昆明附近之飛行場，敵機畏懼，終未前來應戰，地上砲火，亦隱匿無聞，一時昆明上空之制空權，殆操於日軍之手，其後全機始從容歸還其地云。

【〇〇基地十八日電】繼襲湖北、四川兩省及揚子江沿岸要衝，遂獲多大戰果之日陸軍航空部隊精銳十七日、更急襲開縣，當予敵以甚大損害，即日遠藤、小野、町田、堀田新銳陸軍機羣，編成大隊，自〇〇基地進發，乘晴朗天氣，翔越四川重疊山岳地帶，急襲四川省東隅敵兵站據點開縣，對於殘存製鹽施設及其他軍事施設投以直擊彈，瞬間將彼爆破，收獲莫大戰果，一方更爲遮斷後方補給路，搜尋江上船舶而出動之是松、青木、大坪、遠藤各精銳於雲陽（萬縣下流五十公里）下流、發見滿載軍需物資一千五百噸級汽船一隻，當投以必中彈，使其發火，刻刻向濁流中沉沒然後全機歸還〇〇基地云。

又炸要衝自流井

【〇〇基地十八日電】十七日木下、秋山、小川、別府、坂口、高橋各陸空軍精銳部隊、急襲四川省之各地自流井（重慶西方約二百公里）、對城外之製鹽工場、軍事施設、並集積中之軍需物資、降與直擊彈、完全爆碎後全機始無事而歸還、

【南京十八日電】中國派遣軍報道部十七日午後六時發表＝陸軍航空部隊、十七日對四川省最大之製鹽地自流井、加以猛爆、又攻擊開縣市街、並該地製鹽所、歸州附近之軍需品倉庫、均收得莫之大戰果、

機關雖生故障 毅然飛歸基地

【〇〇基地十七日電】由〇〇基地出發、而轟炸以收赫赫戰果之飛機羣以「機關故障」、片面發動停止、未至目的地而折回據共電報、乃爲向四川省保寧府敢行爆擊而飛去之精銳別府部隊、鈴木寅太郎中尉靜岡縣出身所發出者、以快速之航進、保寧已迫於目睫時、鈴木中尉所駛愛機之左發動機之汽筩忽然發生障礙、立時停止只有抱憾返回、然因片面機關之活動、駛行上終屬困難、故不得不將所載之炸彈及其他所載物與以拋棄、而使增加其浮力但却不願以無意之投擊、乃由鈴木中尉及同乘之北閑中尉（鹿兒島出身）長門曹長（香山縣出身）葉心曹長（愛知縣出身）清川軍曹（鹿兒島出身）諏訪軍曹等力求轟炸之目標、終於四川心腹地帶之一隅、發現敵人之軍需品倉庫、遂將所有炸彈、全部投下使該倉庫粉碎無遺、此時該機之浮力漸增、卒賴其片面之發動而歸回〇〇公里長途之〇〇基地、與該地勇士、作奇跡生還之喜悅云、

日準備萬全
爲建設國防國家，兵器廠之活躍實在使人驚訝，廠員們不分晝夜從事苦鬥，每日製出的高射砲排列着充滿廠內之一室，靜待使用防衛國土，擊墜敵機。

重慶連日遭炸 新聞社均停刊

【香港十八日電】自連續爆擊重慶以來市街已幾乎化爲烏有之狀態，即由本月七日以後，市內外之電燈水道，均被破壞，而告不通，他如中央日報、大公報掃蕩報、神華日報、時事新報等不下十數家之各新聞社，殆皆因爆中社屋而破壞，目下僅有一二家報館，發行半頁型之新聞，以維持現狀，就中十三日之爆擊市西防空壕而有多數之死傷者，更由於日軍之連續爆擊，高級黨政軍公務員亦似有大多數之死傷者其中中央執行委員張冲，因八日爆擊而負傷，其後經過不良，已於最近死去云、

重慶市民厭戰益昂 物資缺乏更甚
德大使館參事官談

【福岡十八日電】由重慶退出之德國通信社重慶特派員魏新克氏並接受重慶政權命令退去之德國大使館參事官漢斯、比達氏、十七日午後連袂飛來福岡談述重慶近況如次、吾等上月十六日由重慶出發、途中頜受保護書書爲重，故一路上心懷惴惴，如履薄冰，所幸者竟安然抵安南國境、吾等近幾年來，耳聞、空炸之音，目觸、荒廢街市，孰料世間還有此世外和平桃源賦？重慶物資及食糧品之配給，因日軍連續轟炸、市民已四星零散，故不能完全配給、由援蔣路搬入物之資，亦因日軍之轟炸，預想上，輸入亦極困難，近來蔣共對立情勢，益愈激化，蔣介石挾於兩者之間，已迷惘於去就，重慶治下之民衆，漸次厭戰，怨嗟不息，重慶政權已無所能爲矣，

擊沈汽船二隻

【〇〇基地十八日電】日機遠藤是松大坪青木各精銳部隊，十七日午后向湖北省西部巴東方面出動，對附近航行中之一千噸級左右之汽船二隻，投下巨彈，使其沈沒云，因日機連日之活躍，敵後方之供給極趨困難云、

華北軍管理工場 返還委員會結成

【北京十八日電】關於華北軍管理工場之解除，於月之七日軍，華北政務委員會已經發表聲明，華北政務委員會正急於華北軍管理工場返還處理委員會之結成，近來已得成案，已於廿五日舉行成立式，正式開始辦理返還申請書受理之事務，同委員會以王蔭泰氏委員長，以下十名委員構成業務內容如左
一、關於返還申請書受理申請之件
二、關於軍管理工場調查之件
三、關於軍管理工場之鑑定評價事務之件
四、關於契約審查調查之件
五、關於工場事業上及附屬資產之承繼之件
六、關於工場事業上及附屬資產返還之件

德軍佔領尼哥來夫 繼續追擊退却蘇軍

【柏林十八日電】德軍司令部發表＝南烏克蘭戰線之德軍、與匈牙利軍相協力、已將面臨黑海之重要軍港尼哥來夫佔領、又將敗走之蘇聯軍、急追向布格河東方、

【又電】德國通信社關於烏克蘭戰線之德軍活躍情形報道如左、
一、德空軍十六日對敖得薩之港灣施設、及停泊中之蘇聯船、加以猛爆共巡洋艦一隻、受莫大之損傷、
一、德空軍在蓋爾遜（敖得薩東方一百四十公里）及多內布羅貝托洛夫斯克（敖得薩東北方四百公里）之地域、爆炸潰走中之赤軍、於空中戰擊墜蘇機十四架、

黑海沿岸陣地 德軍已奪下

【柏林十八日電】德軍司令部戰況發表
△東部戰線
一、東部全線之德軍作戰着着進展、收得莫大之成功
一、德軍之黑海進出及實尼堡爾河地帶南方赤軍之殲滅、持有極大之重要意義
一、前週中之德軍及德聯合軍之作戰地域、約達三百公里脅威頓巴斯工業地帶、更已奪下黑海沿岸之赤軍重要陣地矣
一、埃斯土尼阿北部之掃蕩戰、仍繼前週進行皮列普斯湖東方以西方作戰中之德軍挾擊隊、已連絡成功
△對英戰線
一、以赤軍援助爲目的、向西部北方襲來之英空軍、因德軍高射砲隊之活躍、其企圖逐遭挫折
一、德空軍、常向英海上補給船加以脅威、前週中擊沈之英船舶噸數、實爲九萬三千噸
一、英軍在多布爾克戰線對意軍陣地來襲、意軍全將其擊退
一、德意空軍對多布爾克之英軍陣地及該港停泊中之英船、予以猛炸
△東非戰線
一、意軍在根達爾地區及蓋爾加附近、與英軍演成激戰、英軍潰走、

英機襲德土

【倫敦十八日電】英空軍發表、英軍之爆擊機編隊、於十六日夜對羅克尼、丟塞爾德爾夫、吉斯背爾古、加以猛烈之爆炸、使其發生火災、更對德軍占領下之各港灣、亦加以轟炸云、

丹麥正式承認國府

【南京十八日電】丹麥政府今已正式承認國民政府、十八日由該國外相、通達徐外交部長、因此承認國民政府之國家、至今共有日、滿、德、意、丹麥等十一國矣、

德機長驅轟炸英土 粉碎港灣施設

【柏林十八日電】據德軍之情報稱、
一、德爆擊機編隊、十六日晝間、於英本土東方海上、擊沈英商船二隻總計七千噸、更於哈爾港對大型商船一隻、投以命中彈而爆破之、
一、德空軍爆擊岡布里治之軍事施設、命中數彈收得莫大戰果、
一、德空軍十五日夜、於英國東方海上擊破二千噸級英商船一隻、並對英東部各港灣及軍事施設、加以奇襲、
一、北非戰線之德空軍、連爆多布爾科港停泊中之英船舶、高射砲陣地及裝甲自動車隊等、

蘇情報局發表 亙全線激戰中

【莫斯科十八日電】蘇聯情報局十六日發表＝
一、赤軍亙全線、與敵交戰中、
一、航空部隊、協力陸上部隊、攻擊敵軍、並飛行場、

意軍發表戰況

【羅馬十七日電】意大利軍司令部發表
△北非戰線
一、十五日赤軍破壞敵機廿九架、
一、十四、十五兩日、赤軍方之損害飛機廿四架

美援蘇難實現 三國會議無補事實

【華盛頓十八日電】羅斯福大總統、蔡奇爾首相向史達林人民委員會議議長近將在莫斯科舉開三國會議之稱成及其內容、美國當局尚無何等發表、該會議不僅協議武器供給問題且就軍事、外交等方面、亦將協議三國之共同步調、按三國會議之地點擇於莫斯科、顧係英美漢視德軍之將攻入莫斯科、意在使蘇聯死力抵抗、以消滅德國之戰力、如英國能支持至明年春、美國再與之協力、出以積極之攻勢、顧三國會議果於莫斯科舉開否、尚成疑問、而由英美之立場觀之、但能防得德國之對英作戰即已足矣、至於對蘇聯之存亡、因未嘗置慮也、因對蘇供給武器決非在短時期內所能實現、既或能予以援助而向蘇聯輸送、亦有相當困難、結果三國會議、不啻徒自號召激勵蘇聯抗戰之意識而翼謀減輕本國之危險而已、

英蘇借欵成立

【倫敦十七日電】英國政府十七日正式發表對蘇一千萬磅借欵可決之旨云

德軍通過說 西班牙否認

【馬德里十八日電】西班牙外相官房之桑德巴爾氏、於十六日會見記者團、對最近英國方面所宣傳之德軍通過西班牙說、謂無可根據之事實云、

秘魯政府發表 強化輸出限制

【利馬十八日電】秘魯政府、以本年五月八日、及六月十八日發表之大總統令、對約五十品目重要物資之輸出、及再輸出、取許可制、然今更行強化、以十四日附大總統令、對於非美洲諸國、及無資源確保之措置的美洲諸國一部、發表禁止指定品目之輸出及再輸出之旨、

美國新編成 對戰車部隊

【華盛頓十八日電】美國陸軍最高司令部、此次命令於陸軍省內、新編成對戰車部隊、以其三個軍團、該部隊之使命、以其快速機動力突破敵軍前進部隊、乘敵之反擊準備未定了之間、以疾風的、潰滅其機動力、該新設快速部隊三個軍團之兵力、擁有將校約六千名、暫定以定來月於路易斯安那實行大演習、關此、陸軍方面十六日有如左之發表、此次新設之對戰車部隊快速機甲軍團、各軍團均以三個大隊編成、具有最高機動力、且爲具有裝備七十五粍砲卅七粍之強力軍團、設置該新銳部隊、企圖對雖有現代之機動兵器、利用卓越之緩急自在的速力、高度發揮對戰車砲火力、又該新銳軍團、暫定的以現在之對戰車九個大隊編成云、

菲島大總統 候補者已指定

【馬尼拉十八日電】爲決定菲律賓次期之正副大總統、於十六日在馬尼拉舉開國民黨大會豫料蓋遜現任大總統及奧斯梅尼亞現任副大總統、爲次期之候補者云、

蓋遜達成野望

【馬尼拉十八日電】十六日於馬尼拉舉開之國家主義者黨大會、遂指名蓋遜現大總統、奧斯梅尼亞現副大總統兩氏、爲該黨之次期正副大總統候補者、因有絕對之優勢、故十一月之選舉、蓋遜奧斯梅尼亞兩氏之當選、已爲確實、因此自前年提出菲律賓憲法修正案於議會以來、策謀自己之再中選大總統、更復活上院、對島內之反蓋遜派、與以地位、企懷柔之蓋遜總統之野望、於今共中之一已達成功矣、

美妄想強化 對日經濟壓迫

【紐約十八日電】據傳經濟貿易局在本月十三日招開第一次會議、已首先着手各經濟部門之立案計畫、據十六日之華盛頓電訊、其一爲對日經濟關係、其他爲對德哥爾派陣營之經濟援助、自對日本公佈封存資產令後、對日之經濟壓迫、更加強化其細目概於本月內開第二次會議時審議關於援助德哥爾派之經濟問題、或將收買在德哥爾政權支配下之中央非洲法領殖民地之棕櫚疏菜、石油等約五十萬噸、除防止德國買到石油外、幷以其價款充當德哥爾派購買軍需品之資金云、

平沼大臣 經過良好

【東京十八日電】關於平沼國務相十七日正午之病狀、該日午后四時由鹽田博士發表如下、體溫卅六度八、脈博七十、呼吸十八、飲食米湯百五十格蘭姆、湯百格蘭姆、果汁百五十格蘭姆、茶少量經過良好

坪上參議辭官

坪上貞二氏因就任日本駐泰大使辭去前職滿洲國參議、政府頃已發令如左
參議 坪上貞二
辭官照准、（八月一日附）

那其斯勞務動員體制之發展 (一)

對英對蘇兩面作戰之德軍、已獲得赫赫戰果實世界戰史上驚異事也、但我等於驚嘆之前、誠有玩味如下先例之必要、

「按世界大戰之經驗言、爲生產戰場上兵員一人必要之軍需品、法國需用軍需產業勞務者二八八人、英國則只狹義之軍需勞務者爲一、六人、而德國工業勞務者爲二、三一人、鑛山勞務者爲〇、二四人、共需二、五五人」

近代戰中、能得莫大戰果者、實不能忘却勞務者尤其工業勞働者之偉力、精神兩面躍動之功也、

那其斯可謂爲喜體制下之勞働運動及社會施設之嚴厲破壞者、同時又爲熱烈之勞動尊貴榮譽之提倡者回想那其斯掌握政權之第一年、對於國際勞働節、不但不加彈壓、更定該日爲全國民勞働節日、又倡「尊重勞働敬愛勞動者！」之口號、由此一端、即可窺知如何尊重勞働也當希特勒總統對於羣集之勞働大衆、所喊出之熱烈一言、不意實已蘊藏今日光輝燦爛戰功之芽也

因此德軍可驚的偉力及戰果、決不能與槍後那其斯產業勞働情形分離、知乎此、則今日一觀那其斯勞務動員體制、並非無意義之事也、茲作如次之素描、

試觀那其斯德國、正式國民勞務徵用制成立前之經過、共第一期係指一九三三年、那其斯政權獲得當時、以消除六百餘萬之失業者爲目的、而實施第一次及第二次失業緩和法之時期也、第二期則指更進一步、開始計畫的勞力配置之一九三四至一九三六前半之時期也、

頒布勞働配置統制令、及關於勞働力分配之命令及調令並其他命令、爲完成失業對策而行驅逐二十五歲以內之獨身勞働者、並對年長者給與優先權之方法、及樹立農業見習制或禁止農業勞働力流動之種種方策、

勞働手帳制之實施、職業及勞働介紹之國營係於一九三五年實行、並完成與此有關之勞働體制再編成、國民勞働秩序法、則確立協同體之原則、指導者之原則、社會名譽之原則三項因之德國勞働戰線一九三四年已法律化、勞動奉仕義務制亦實行矣、如斯一九三五年末、失業者數已減至二百五十萬、

一九三六年末、第二次四年計畫係一部分之實施、漸有勞働力不足之勢、故施行熟練工、見習工之養成義務制、並對金屬勞働者之屆傭加以相當之限制、至一九三七年二月、金屬勞働者之屆傭、非得勞働局之許可不能行之矣一九三七年終因失業者既減至百萬、益感勞働力之不足、故對建築勞働者亦行統制、更個個經營雇用勞働局同意始可、

國策上重要事業勞力需要確保令、係於一九三八年六月廿二日頒佈、此令不外規定國民義務徵用制、改正後之徵用制、原則上適用於全德居民、該制度不但能由公利經營抽出別個的勞務者、並能由經營徵用各門類全部之從業員也、

大興有獎儲蓄
株式會社 大興公司
儲蓄部 大興ビル一階 電話(2)二〇四九番
本店 新京大同大街二〇二號
支店 奉天·錦州·吉林·哈爾濱·新京

舒肝健胃丸
◎因氣因食 ◎胃病以愈
此藥專治男婦肝鬱氣滯消化不良飲食停滯時常打嗝嘔吐酸水心腹脹痛兩脇攻痛及心口疼痛嘈腸轉食心腹痛塊痞積等症服之平胸心腹痛等症服之平肝順氣開胃健脾開鬱化滯散積消聚平肝導滯散瘀除痞潤腸通便無論老幼服之凡係因氣因食所患胃病必愈藥品每袋一元二角每盒三元

血毒淋病 尅毒丸
凡患梅毒淋病直接傳染間接傳染各種梅毒五淋白濁一切下疳小便赤澀袖口疳瘡魚口便毒橫痃血痢升天落後梅瘡梅疹梅毒入骨梅毒串身花柳結毒餘毒後犯咽喉暗啞血質不清以及紅白淋病風淋火淋寒淋尿道癢痛小水短赤急性淋病慢性淋病或腎虛作淋及久淋轉變單雙睾丸炎症象類有血毒等症無論新久購服此藥即刻淨毒質專滅梅毒菌與淋毒菌之藥品也各藥房均售每袋一圓每盒三圓函購不索郵費
總發行 奉天鐘樓北 關東大藥房

失照聲明
敝人祖遺地一段計四十五畝坐落輝發城村蛤蟆河屯四至東至王福山西至王福山南至溝子北至草隔情因大同元年六月間刀匪之亂埋爛除呈請輝南縣公署補發新照外該執照無論落在何人之手作爲無效特此聲明
業主唐順龍啓

失照聲明
敝堂名雙餘堂輝字第三五五一號大照一張城則八〇畝坐落輝南縣高集崗村松樹溝東至道西至劉萬順南至鄭姓北至于姓於大同元年六月間刀匪變亂被匪焚燬特此聲明
黃德魁啓

姊妹脫離關係
班喬氏爲聲明與胞妹喬玉貞因其出閣後不守婦道家庭間常發生不睦等情屢戒不改特此聲明脫離關係以後姊妹之事各自處理與班喬氏毫無關係
班喬氏 班永義 同啓

新式簿記招函授生
簿記學是現代社會急於需要的學術爲新進青年不可缺少的技能有志者可附郵票四分寄新京中央郵政局內設私書函箱第八四號駐京大連銀行簿記講習會收即將詳章寄閱（但回信地址須詳細寫明）

專治羊癇瘋癲狂病
趙相臣配製的神效萬應散是經驗多年官准立案的靈藥服後永不再犯無論因氣因驚而得之或狂言亂語打人罵人或晝夜不眠精神顛倒或抽搐不省人事萬應散立見功效但患者體質年歲時期病象各有不同必須按人加減配製始能適應奏效本人世傳秘方志在濟人現寓新京市東安屯東北街一六三號八十番地附近各藥商一律均無知特此登報以廣週知

創立七週年紀念招生廣告
本所自動車日多一日卒業後決無就職難之苦本期木炭車新開講備有簡章及說明書函索附郵票四分
官准帝都自動車司機員養成所（新京特別市二道河子和順警署右隣）

招募職員
一、通譯 二名
一、資格 滿洲國人日語二等程度以上試驗合格者並須有市內居住之確實保證人兩名
一、考試科目 譯文及會話
一、待遇 面談後決定之
一、希望者務於八月二十五日以前須將履歷書及手札形之像片並身份證明書或戶籍謄本提出
一、試驗日期 康德八年八月二十六日午前十時於本社施行試驗
場所 新京市大經路四道街警察署北隣
長春縣興農合作社 電話二一六四二七

初生雛
本場擁有白色萊克亨種種鷄千餘隻兩萬七千卵入大型電熱孵卵器二台每月可孵化初生雛五萬隻現已開始分讓
初生雛 1、混合雛 2、雄雛
中雛 1、發育完全 2、四十日
強健耐寒優秀無比
哈爾濱香坊安埠街一〇一
玉田種鷄場

驅梅聖藥 保證安全
治梅選藥、最有慎重必要、蓋驅梅藥之品質優劣、關係於人命至鉅、而藥價之區々高低、實不足以計較、不然、一旦既受其果、則噬臍已無及矣
【包裝】壹號（〇·一五瓦）貳號（〇·三〇瓦）參號（〇·四五瓦）四號（〇·六〇瓦）五號（〇·七五瓦）六號（〇·九〇瓦）
各有壹管及拾管裝
各大藥房均有經售
NEO-SPIRARSEN 3 Takeda
新斯必類如神
市上驅梅新藥、爲數甚多、而品質之純正精良與臨症上之安全可靠、當推武田牌之新·斯必類如神（簡稱新·斯必）、蓋此劑除經嚴密之化學檢查與動物試驗以外、又在臨症上驗明治效以後、始行發售是故此劑問世以來雖爲日猶淺、而安全卓効之點、早已有口皆碑、敬希醫家患家務必認明武田老牌、庶可安心使用。
總發行 武田長兵衛商店 日本大阪市東區道修町
滿洲總發行 滿洲武田藥品株式會社 奉天市大和區

較大商店貨物繁多 仍有漲價行爲 當局將嚴加警告促其自覺

政府爲謀人民生活之安定、低物價方策之遂行、已於七月二十八日、頒佈物價停止令、以七月二十五日之物價爲標準、不許再漲、首都警察廳經濟保安科、爲使市內各商店價格之停止正確、已實施申報工作、同時令各商家勵行價格標示、以便調査、但聞尚有一部大商店、因貨物繁多的關係、仍有暗中漲價、現已被當局偵知、當局爲顧慮大商店之顏面起見、將分別嚴查警告、使其自覺、以觀將來、今後如再不遂行低物價之政策、乘機高價販賣貨物時、決必依法嚴罰云」

滿洲美術家協會誕生 今後力謀向上發展

伴隨滿洲美術界之進展而以果成藝文翼贊爲目標之『滿洲美術家協會』其結成式、於十七日午後三時、假國務院講堂、由武藤弘報處長以下各關係者會員等、約百名出席之下盛大舉行、此美術以全滿之繪畫彫刻關係者百卅名而組成、與日前設立之劇團文藝家業團之藝文團體均爲基於藝文指導要綱、其目的爲期以滿洲之趣味創造獨自之美術、並謀會員相互間之研鑽向上、至於本會事業、則進行美術研究所之設置、美術館及常置展覽會場之設置、其他如美術動員、圖畫敎育等、以謀國策宣傳之徹底(照片＝舉行結成式之情景)

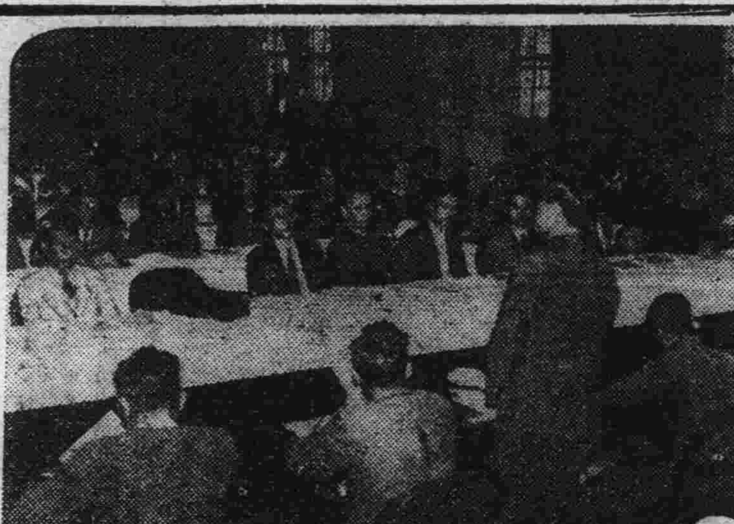

滿系漫畫家 結成研究會

新京滿系漫畫家同人、爲順應國家之藝文政策、完成文化之新體制及促進同人之敎睦聯歡起見、於十六日、結成新京漫畫會禆益於國家之建設、而達成藝術人之責任也、

△章程草案

一、名稱＝本會暫稱爲『新京漫畫會』
一、會址＝暫設於新京特別市美術協會內
一、會員＝凡在新京之滿系漫畫家皆得參加之
一、集會暫擬臨時招集
一、會費＝暫不定

△會員氏名＝常星、孫秀文、董鳳、胡琳、李平和、高夢幻、王維、姚維華、李希才、于纖勳、張羽、王大一

振興水產裕國利民 積極開發各地漁業

於鮮受海惠之我國、其淡水面積頗多、於此河川湖沼中棲息之淡水魚之種類以鯉魚、鯽魚、鮎魚及重七十貫之鯉魚爲多、近年河流開放、又有香魚等、於今已判知其種類者、有百五十餘種、其中占經濟產業上重要之位置者約三十種、但有綴六根之鯰魚重數十貫之『懷頭』等、於公主嶺試驗場、得蒙皇帝陛下御訪日獻上之光榮、此等豐富之淡水資源不特利於食用、亦爲經濟的未開發資源、政府有鑑其重要性、故康德六年即置重點於漁業開發、招聘漁業民、現在安東省、錦州省、龍江省濱江省、牡丹江省、及東安省有五十戶集合之九個團體移入矣、此外有興安水產會社、大陸水產會社、大陸振興食品會社、滿洲物產振興會社等擔當對漁業之積極開發工作第一年度國內全生產量十萬噸(三千萬圓)興農部更積極推進於漁業之開發對國內食糧目給自足之目標、一方計劃安東省大東港及營口、葫蘆島等漁港之積極建設一方於各縣更設置漁獲物卸貨指定場、作成業者之統制團體、對一般國民所食之肉之不自由、今代以淡水魚、而希於淡水漁業振興上加諸協力云」

保定鄉軍主辦 二回射擊大會

×××由保定鄉軍主辦之第二回射擊大會、於保定東射擊場舉行、當日除在保鄉軍外、并有義勇隊員及國婦會員等多數參加云、(照片＝爲國婦會員之射擊訓練情景)

市民慰安合同大演奏會

一、日時…八月二十三日午後七時半
一、地址…大同公園音樂堂
一、入場…免費
一、演奏團體…關東軍軍樂隊　國軍軍樂隊　新京音樂院
一、主辦…新京特別市公署
一、後援…滿洲新聞社、大同報社

南關榮光路國優校 來月擧行開校式典

新京市公署敎育科、因南關國民優級學校及臨河街印刷工廠後建築中之榮光路國民優級學校、近已完成、內部整頓本月中將終了、故定於九月舉行開校式兼竣工式、南關國優校工事、係去年八月於市署舉行投標、山田工務所以工費十六萬圓得標、爲一可容七百學生之樓房、榮光路國優校、亦係去年九月舉行投標、阿川組以工費卅萬五千圓而得標爲一能容一千二百名學生之優良校舍云、

想看電影取樂 反倒惹出煩惱

張學重現年十八歲、原籍河北省樂亭縣、現在本市東安屯原田工業所當工人、於十五日工業商公休日、小工人張學重、如同小鳥出籠、任意飛騰、樂不知所以、最後至午後三時許、到某電影院、進門想買票看電影、苦不知售票處、適其身後站有該影院之某經理、未待答理張某時、兩眼即見張某腰上所繫帶一個小型鋼刀練子、影院經理、認爲可疑當即扭送新市場分所、經警官說喩、始悔慢前非、據供繫佩刀帶乃好奇心理作用、並無意外居心、警官認其所言確實、乃將其釋放、及彼出門時、自嘆倒霉不已云、

公餘自適悠然暇豫 性喜恬靜酷愛詩詞

徐最高檢察廳長

△主宰縣政及司法多年的、最高檢察廳長徐維新氏、性極恬靜、一望而知是位有法學素養的人士、

△前年由奉天高檢廳長轉李前最高檢廳廳長後任來京、肩荷非常時局下全國檢察首腦部、使檢察陣容日益强化、樹有幾多功績、尤其當經濟事犯檢舉與處罰、已獲有極大的效果和反響

△徐氏長於筆墨、日本法曹知名之士、咸以得氏一字爲榮、喜詩詞、暇則瀏覽古籍、有四知軒詩草之作古玩印石尤爲嗜好

△氏語記者、確立司法官的人格與身份有三理、一是文理、再是法理、三是事理缺一則不可、所以司法官除了攻讀文學與法律而外、人情事理是不能不練達的、

△關於娛樂、氏以讀書臨帖及錄古今名人詩詞爲唯一消遣方法、現在積有多種詩抄、如文藝偶存、藝林甄滌、擷英摘藻、古今詩存、零金碎玉尺縑片綿、四知軒雜記、撥拾緒餘等約十數部、名人書畫、名貴之印石、保存更不在少數、至於運動方面、每晨起床後、向例至南湖一帶散步、因公館極近中央法衙關係、登廳退廳向不乘車、全是步行云

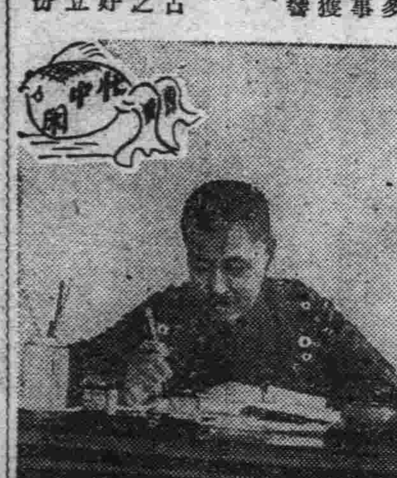

(照片＝徐廳長)

浪跡天涯流離失所 被警發見予以救濟

全點岩、住無定所、原籍朝鮮慶尙南道河東郡、落泊他鄉、曾在哈爾濱救濟院被保護收留、不悉因何乘機走出該院、來至新京、於日前徘徊大同公園內、正當日暮黃昏、矚目煙雲、一時觸動思鄉之念不禁愁上心頭、大有『日暮鄉關何處是』之感、彼正在悄然苦思之際、適被四道街署平山警尉瞥見、訊明實情、乃將其帶至署內、暫予保護、然後備文轉送本市宏濟院收留云、

記者金曜會 廿二日擧開

定例記者金曜會、本月於廿二日假新京卜勞威擧行、並聘請地政總局長曹承宗氏說明地政實施槪況等、希望各社記者屆期前往、準時列席云、

四道街署 人事異動

四道街警察署、爲維持管內之治安、向不遺餘力以期肖小斂跡、及事務圓滑起見、特强化署內機構之陣容、於日前發表人事異動如左、

警長金培鎭 命衛生係勤務
警尉補劉鴻賡
警長 劉鏞英
命司法係勤務
警長 楊慶榮
警長 陳鴻斌
命車輛係勤務
警長李 明財
命南嶺派出所勤務
警長 徐紹庸
命新市場派出所勤務
警長 耿長明
命西三馬路派出所勤務
警長 邵德欽
命直轄派出所勤務
警長 王際先
命双德店分駐所勤務
警長 魏榮
命黑咀子分駐所取締
警長 尹德勝
命南關派出所勤務

是非曲直各執一說 房東也有相當理由

人口越多的都市免不了鬧房荒、這是我們不能否認的事實、尤其每當春秋兩季房東與房戶的糾紛層出不窮、因爲貪利的房東擬乘機發財、不講理不履行前約的緣故、每提及房東來、無一人不起反感、所以惡德房閥的聲浪不絕於耳、不過事實未必盡然畢竟孰是孰非、第三者不知其底蘊、此乃事所難免例如既報本市四馬路口新築樓房、主人王順桐與租戶紛爭事件、據租戶說房東築樓動工前、立有契約俟竣工後仍許舊戶佔用、今新樓即將落成、房東不顧前約、突然下逐客令、另租他人不准搬入云云、茲據房主方面談述事實如下、房主王順桐現住天津市本諸都市計畫、謀市街觀瞻、久擬除舊建新、奈乏建築資金、乃委託族兄王濟剛代爲籌劃、結果各方借資、而以組織株式會社、佔用新樓開設百貨店、貸資人充任股東、作爲借貸條件始克興工、原來各租戶手持之租賃契約已至康德七年二月滿期、其後並未另訂新約、房東遵守法律人情且本諸道義以郵政內容記明手續、於康德六年八月九日發出通知、請求於康德七年四月十四日以前遷讓同時免收其間房費、並免收以往欠租、詎知房戶置諸不理、房主不堪停頓之損失、不得已於七年八月十三日出字據除自已佔用外、許其優先租賃、各戶於十四五兩日紛紛遷出、房主借用巨萬債金築樓、決定自用、豈能因脅迫而變更開設百貨店之計畫、除前後通知數次外、並言明賠償損失、按情度理、人所共許、現已委託律師依法應付、所云拒舊戶而轉租他人、企圖多得租金者、完全與事實背謬云云、

市內公乘汽車 路線一部變更

爲建設興亞街至南新京間之電鐵工事、十九日起、市內公乘汽車三號線、廿二號線之運行路線、暫行一部變更如左、

△三號線
驛前—三中井—官消—白菊町(昌平街經由)—梅木國民學校—安達街經由—西長要路—大興胡同交通會社止、

△廿二號線
白菊町發—梅木國民學校—西萬壽街—國務院—安民廣場(折回)國務院紅卍字會—大同廣場—興安大路—白菊町止、

植村保健司長 已登廳視事

新任民生部保健司長之植村秀一博士、於十八日午前九時半初登廳、當時即於技監室招集全保健司職員、與一場之訓辭、其後更向部內關係各方面致辭、

燙髮未給燙好 惹起了糾紛

大馬路北端路西審××理髮處日昨午前有西五馬路李姓女子、至該理髮處燙髮、商妥燙髮資金是兩圓錢、先由男理髮師燙之嗣後又換一女理髮師前後旣不一致、而且待將要燙完走出理髮舖不過半小時她所希望燙成的樣子、完全鬆開了、及至回到該理髮舖找問、該舖竟不承認理髮師手藝不佳、輕擧妄動徒知賺錢、不但是有違了生財有道的買賣經、大槪對于世理人情、也有點不對吧、

代書業違警 被罰了事

農夫張玉林、原籍吉林長春縣、現住平治街一四五號十一番、爲赴長春縣北新村姚家屯女兒家探視須攜帶居住證明書、乃去西四街榮華旅館內寓子然代書事務所繕寫居住證明願、因改寫一字、額外多索資金、被四道街警察署保安係偵知、向其索要事件簿亦無保存、認有違警罪、乃科罰資金、以儆將來市內各代書業者、愼勿重踏前轍云

流氓在公園 包圍遊人

日前午後十一時許、有某機關官員、攜妻夜遊大同公園、雖然夜凉如水、而遊人仍絡繹不絕、詎料該園內有流氓二十餘名、徘徊園中、惹事生非、見有男女同遊、旣趣之若鶩尾追其後、淫詞穢語、調戲遊人、任意所爲、某官員夫婦亦難逃此例、被包圍着、內有流氓郭長清(二二)及張大把掌(綽號)等、獨當先鋒、向某官員理論、最後某官吏無法、乃將其勤務用武器取出、始嚇退一羣無賴流氓、溜之乎也、

龍田丸中毒者 判明七名死亡

【橫濱電】龍田丸一百廿名食餌性中毒患者事、共後據到達郵船橫濱支店之電報稱中毒患者中死亡者判明計七名、死亡者氏名如次、松原鶴夫、竹助五郎、鳥山竹次郎、勝山菊一郎、六池良一、上澤マヒ子、羽田留吉、郵船橫濱支店坪田醫務監督、川本船醫以下看護婦十六名、十六日午後七時由橫濱西碼頭以濱丸出迎至橫濱賀沖、與本船並行至橫濱港外、同時救護班亦請求應急措置、

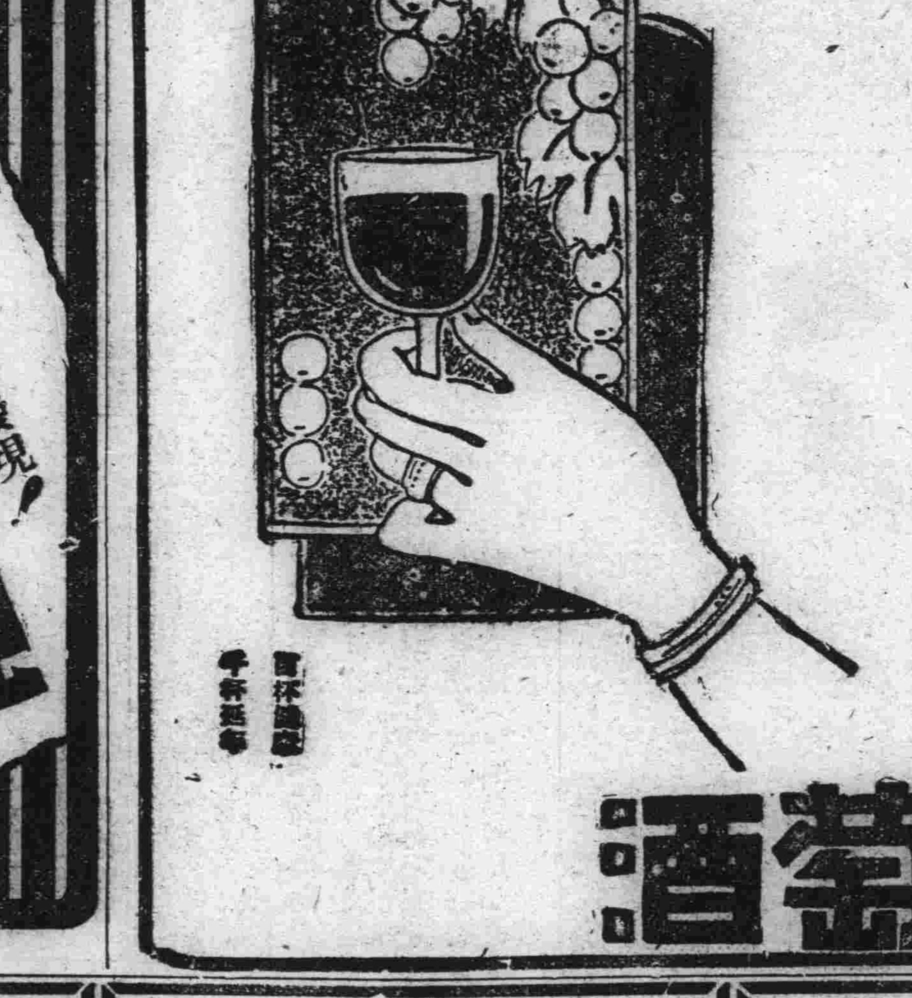

強血強壯

妻……郎君！倆的身體當加保養請倆每晨喝幾盃吧！

夫……是的 我從此便要喝葡萄酒了

赤玉牌葡萄酒

淋病空前靈藥之新發現！

強利比兒

主治：急性淋病　慢性淋病　尿道炎　副睾丸炎　攝護腺炎　膀胱炎　關節炎　女子淋病

與六〇六異曲同工萬試萬靈！

自發現化學藥劑、滅菌效用後、一時化學製劑風起雲湧極一時之盛、就其效力言、其中以對氨苯磺醯胺製劑奏效最大、令人仍多用之、以此化學滅菌療法、日臻進步、名云『強利比兒』甲對氨苯磺醯胺始告完成、絕對新根靈藥之臨床上、對於淋病具有特殊獨到之功用。

發行處 竹村製藥廠 大阪市東區南久太郎町

皮膚開裂良藥

家庭常備 如意膏 撒可喜龍

新京影戲院案內

今日續映 明星公司出品巨片 全部有聲對白古裝俠義巨片 小俠女 主演 胡蝶 加演 滿映時報

新片預告 廿一日公演 蝶戀花

新片預告 華成公司有聲對白古裝巨片 雪艷娘 主演 王熙春

今日獨家公演 華成公司出品有聲對白哀艷古裝巨片 瀟湘秋雨 主演 陳雲裳 梅熹

(二十一日公映)(光華公司新片) 蝶戀花 主演 顧蘭君 尤光照 李英 全市首演

今日開演 十八 十九 二十 三天 藝華公司出品有聲對白愛情歌唱巨片 影城記 主演 路明

新民戲院 八月十九日 星期二早場 蓋玉亭 蒼少英 韓少芳 高亞樓 孫玉樓 南天門 宋金郎 夜審 姚達 鐵公雞 晚場 翔春燕 金碧玉 高靜軒 張津民

國都影戲院啓事 自十九日起至廿一日三日間 敝院租與演藝協會表演「協和舞蹈」期內一切事宜由該會負責廿二日起照常營業公演新片「双妹淚」特此聲明

今日堂堂公演 協和舞隊 滿洲演藝協會主辦 自十九日起廿一止三日間 日、鮮、滿、華歌舞紅星廿餘人登台表演

光明 今日古裝巨片 國華公司出品有聲對白悅情佳片 蘇三豔史(即玉堂春) 主演 周璇 舒適 周起 尤光 下期放映 天涯歌女

地方通訊

促進隣組育成 已設立指導委員會

【黑山】爲促進國民隣保組織育成、向積極實踐途上邁進、以謀國民生活共同協力之達成、本縣已經結成隣組育成指導委會、以官民共同精神下、而選定委員、擔當指導進行諸工作、日前會假黑山縣本部開催首次會議、研討邁進指導方針、以期國民隣組之結成早日實現云

稅局新局長視事

【黑山】前本縣稅捐局劉治市局長、業已奉令調往熱河省內、遺缺現由上峯調委司稅官李智氏來黑接充、該新局長昨已蒞局視事特佈告民衆週知云

壯丁檢查閉幕 收獲極大成果

【黑山】對八年度壯丁檢查實施之黑山徵兵署、自本月八日起開始檢查、共間得到官民共同協力、致使檢查進行上極爲順利、尤以壯丁等應召之熱烈、而於此檢查中、收穫莫大成果、迄十五日午后、業將一街七村千餘名壯丁一併檢查完竣遂在圓滿收效聲中歡欣閉幕云、

街內遍設木標 宣傳左側通行

【黑山】左側通行是街衢行路須有常識、對此不可不加注意、黑山警察署保安系、爲促進交通之安全喚起民衆之認識起見、玆特在街市各處遍設指示木標、以使一般通行之遵守而防止今後事故發生云

縣公署招考傭員

【黑山】縣公署玆經佈告招考傭員十五名、採用後給日薪八角至一元二角、有優級校卒業者即爲合格志願者急須報名、以便屆時應試云

國高學力檢定 合格氏名發表

【齊齊哈爾】本省敎育當局、爲甄別各男女中等學校學生之優劣、以資鼓勵共專心向學計、曾於七月廿一日至廿四日之三日間在師道學校、實行康德八年度本省第四回男女國民高等學校卒業程度學力檢定試驗、當日受檢定者、爲男生廿二名、女生一名共計廿三名、但經嚴格試驗之結果、共合格者決定如左、

關增銓、王時治、邊成麟、高連俊、

又、除前記四名完全合格者外、更有一部學科合格者七名、玆誌於次、(括弧內爲合格學科)

解長淸(體育、音樂)王仲民(日語、理科、體育)魏量璧(圖畫、體育、音樂)韓慶惠(音樂)李欽唐(體育、音樂)戴文英(體育、音樂)、王鳳春(圖畫)

配給白米食鹽

【遼陽】市民食用之白米現已由經濟委員會運到、開始配給、由本月十四起購領、每人半斤、希市民持配給票購領云又食鹽由本月十七日起配給每人半斤云

司法股長盡職

【遼陽】市警務科司法股長路勇行氏、由去歲到遼初任執行主任未幾昇任衛生股長、因辦事認眞頗得上峯贊許、提昇司法股長自任職以來、對司法刑事督勵治安確保、犯者處分敏捷迅速、大展其才、以至市民安枕皆賴股長之功若該股長堪慶得人云

縣下配給砂糖

【遼陽】縣下於本月十四日開始配給砂糖、每戶半斤、持配給票購領、由縣下之指定小賣商店配給云

普及防疫防諜常識 舉開講演大會

【齊齊哈爾】本市署、爲發揚防疫之精神、而促進市民保健之防疫衛生講話、由市署主辦之下、共對於滿系市民方面、業於月之十二日、由午前十時半始、假永安電影院舉開、當日因講演陣容之充實、並講話上多半趨於詳懇之關係遂延至同日午後一時半許方告圓滿閉幕、而同時一般男女聽衆、及被召集之鮮貨商、各接客業等、參加者呈異常之踴躍、計達千五百名左右之譜、足徵市民對於衛生之觀念、顯然有深刻之認識矣、至其會之順序如次、一、開會致詞(楊股長)、二、講話開始一、消化器系傳染病與接客業者應有之知識及防疫之責任(講演者市署劉保健衛生科長)二、傳染病之經路及預防(講演者市警龍衛生科長)三、閉會致詞(楊股長)繼講話之後、由市警田村特務科長臨席、假市民集會之機、向聽衆行以防諜關係之講話、以圖喚起市民防諜常識、而羣起一致努力達成所期防諜之完璧迨至同一時四十分許始行散會云、

匪首青山被剿遠遁 縣內警防鞏固

【双遼】盧警務科長佐藤警務股長二公、不避盛暑之下、聞匪警報、立即率領警官三十五名出發赴前双山縣界、跟蹤追擊青山小股匪數名、遭遇於王船口、與匪接仗、匪力不能支撑、薪青紗障而得逃、況我方復又搜索前進於眼光堡屯南方約三里地方和匪接仗但時値將暮該匪乘暗而無光既向長領縣界遠遁尤且在外游擊多日、終未得着匪信、始率警官凱旋云、

盛暑之下縣長率員 實行勤勞奉仕

【雙遼】縣公署於本月十四日午前十時、經縣長副縣長警務科長等諸公、不避炎熱、親率本縣全體職員等、均手持奉仕之農具、赴縣立醫院、實施勤勞奉仕之工作而收莫大之效果至午後四時返回縣公署始告解散云

警訓所敎官易人

【瓦房店】復縣警察官敎習所敎官(警尉補)張天成氏、爲人忠厚、日語精通自蒞任以來、協助長官、熱心服務、不遺餘力、以致博得上峯器重、近忽奉命、榮陞奉天省地方警察學校勤務、各方面聞訊後均俱有惜別之感、該氏奉令後、即交接淸楚、已於本月十三日、赴省履新矣而其後任、則爲双塔鎭警察署、警尉補、鄒樹崎氏前來接充云

敎養各分所長 署長訓示

【蘭西】本邑警察署長、解陰庭氏、自任職以來、勵精圖治、以致地面安謐道途稱頌、有口皆碑、日前八月十一日、署長召集各分所長訓示云、邇來世界風雲瀰漫、各國前途、究竟逆睹難明、近之中國事變、戰火未熄、遠之歐洲動亂、爭鬪方酣、英德之烽火未終、德蘇之釁端又起、縱橫捭闔、各盡其能、地上空中、轟殺靡已、爭城則壕塹拒壘、戰野則蟲沙萬里、機械戰、化學戰、巧奪天工、間諜戰、宣傳戰、勾心鬪角、當此非常時局之下、同僚須有自覺之心、戰時體制、刻不容緩、國防施設、急待完成、外則協同友邦、共建興東亞大業、內則推進庶政、以安定國內民生、本肇國之精神體 詔書之聖意、效忠君國、匹夫有責、職任牧民、責無傍貸、諸君身居所長、受命領導人民、時局必須認淸、職責不容疏懈、治安確保、使人民各得安居、命令執行、猶須徹底迅速、處理事務、嚴正公平、接待人民、寬容和靄、執法如山、使宵小知有儆惕、叮嚀懇切、俾良善愛若父兄、舉止要端方、保持警官威信、持身須嚴謹、勿墜高尚人格、抱爲國爲民之心、存認勞認怨之念、對長官服從尊敬、對部屬愛護融和、勞逸務使均衡、寬嚴須求合度、上下一體、警民協和、能如此始能把握民心、能如此始克完成任務、尤其戰時體制下之警官、更當格別努力也、外有指示細目、另紙說明、共各懷遵、勉旃勿渝云」

青訓生入所式典

【慶城】慶城縣青年訓練所、爲育成國家中堅份子起見、青訓第三部第二期、康德八年度第一期、生已於本月十三日午前十一時由各機關代表參加之下在該所盛大舉行入所式典云其順序如左、一、入場着席一、開會致辭一、國旗敬禮一、國歌合唱一、皇宮遙拜一、詔書捧讀一、所長訓示一、副所長訓示一、第三軍管區司令官訓詞一、主事訓詞一、來賓祝詞一、生徒代表宣誓一、閉式之詞、

建倉違返圖樣 縣令返工另修

【瓦房店】復縣倪窪村長許修仁氏、因該村倉庫儲滿、有碍積穀徵收、是以呈准縣方、另行建修、曾於本年六月間、召商投標當被該村居民、郭振德投標、標價一千八百元、訂承修、詎意興修後、該包工人、祇圖厚利、不顧公益、地基淺窄、未灌石灰標木細小、間量不足、洋灰瓦改用泥瓦、紅松木改爲松、種種不合規定圖樣、處處違返訂立契約、後經地方人遲萬庭等、因義倉之建築良否有關米穀之保存優劣、故聲請縣方、派員勘查、結果經派義倉當者、顧宏勛氏前往該村詳細檢察、均屬實在、當令包工人、折毀另修、並令該村長、嚴加督促、以期鞏固、而保永久云

生必品皆改通帳 各商店招攬購戶

【鐵嶺】鐵嶺市公署、爲對於民食以及其他日常生活必需品之配給完善、安定國民生活爲見地、由八月一日起、全市民戶之生必品配給、完全改爲購買通帳制度、惟市當局鑑於配給品之購入、必得使市民隨意指出購買店、免去距離遠近之困難、如糧米、麥粉、砂糖、綿布、膠皮鞋等類、所有市當局指定販賣店、以爲有機可乘、民戶隨意購買家擇選如果 某販賣店、任何物品市民前往購買者之戶多配給品即有多得可能、品物既多得、來財利自屬容易於是在生必品通帳到於民戶後、各商號多有派遣橫夥向附近民戶大行招攬生意、民戶如同意時、該商即將商號戳記印於通帳品目上、將來配給時可持帳按數購入、惟此項商人、剝奪其他各商之商權利、紊亂通帳之本意、民戶前來購入隨其自便、豈有親行招攬行爲只顧已利而不想他商之利良心喪盡、目下甚於市內各商之紛紛此類行爲、市公署認爲不當、正在計劃改善中不然此類商人生意眼更無法無天云

區公署徵收會費 民戶感等級不公

【鐵嶺】本市各區公署之徵收區會費、一年兩次、目下已下通知書令民戶繳納中、惟市某區徵收會費不按分區長所定等級徵竟行更改等級、分區長對本管民戶財產資格大多詳知而區辦事人竟如此隨意多添少去、過行非理云

桃李登市價廉

【海城】時當夏末秋初之際、正果實成熟之時、是以近日來、桃李業已登市、聞售價甚廉、每斤則爲國幣二角、咸謂本年果實豐收云、

重視畜產健康 實施炭疽預防

【海城】縣產業科當局、爲注重牲畜之健康、以期畜產之改良起見、於月之八日起、至九月一日、按縣境適當地方、實施牲畜炭疽病預防注射、聞刻已由各街村、轉飭一般商民週知矣

協和會招考書記

【海城】協和會海城縣本部、特出示布告、爲招考書記玆將其應募要領列下一、資格、具有國民高等學校卒業、或同等學力者、二、年齡、二十歲以上、四十歲以下之滿人男子三、報名日期由八月十五日起至八月廿日止、四、考試日期八月廿二日五、考試科目、建國精神常識、人物考查、六、報名手續、親筆履歷書二份、像片二枚、身體檢查證、及格者任命爲分會書記、月俸由廿元至八十元、

瓜商丟款痛哭 巧遇科長救助

【鐵驪】北安省鐵力縣公署行政科長劉星一氏、天性樂善、急公好義、每逢公餘暇日、赴街視察民情遇有伶仃孤苦者、則傾囊周急、不遺餘力、乃於月之十三日在下班時候赴管街十字路口、偶遇瓜商張得功、坐在道傍放聲大哭慟不欲生詢明被扒手掏去國幣三十四元情極可憫該氏見此慘狀驟發惻隱之心當由囊中掏去國幣拾元餘向各富豪之家募集二十四元、已如數而交瓜商、歡天喜地、自言幸遇救星、不禁拜謝而去、如劉行政科長者不惟功德無量、實屬慈善可風云云、

浣紗女落水遇救

【鐵驪】本城西門外路北住戶鄒姓之女乳名秋香、年將及笄、性極賢淑、侍奉父母純孝無比、一般聞之無不誇獎讚美不已、忽於月之十二日午前十句鐘許、奉母囑命赴西河沿洗衣、一時不愼墜入深淵、幸被釣魚之王友三窺見、遂跳河將鄒姓女撈救上岸始得慶生、待其家聞音伊父母馳往現場母女相會始感王某救命恩拜謝而去云

區牌長監修城墻

【鐵驪】本邑人民、近年以來感受王道之訓誨、頗有愛國自衞之性能、故由東南區長路賓珩、會同牌長王子榮、逐日率領商民補修城墻、以資防衞、如區長路賓珩牌長王子榮者可謂忠心報國終不可多悔之良村云

各勤奉隊歸還 —在齊受實踐部長表彰

【齊齊哈爾】自本年五月下旬、身負勤勞奉仕大使命而入甘南縣東陽、大和各地方之勤勞奉仕隊七十四名(熊本福島部隊)於十三日午後九時四十分、到着齊市、十四日午前十一時廿五分搭乘齊驛出發列車而就歸國之途、又、訥河縣上學田、下學田部隊(福島青森出身)約七十名、十四日午後九時四十分到着本市、十五日午前十一時廿五分、由齊出發歸國、又、吳山(甘南縣)勤勞奉仕隊三十二名(愛知縣出身)十五日抵齊、十六日出發歸國、實踐本部(次長)爲對記各隊予以鼓勵表彰計、遂擬當其由齊出發以前、假省署禮堂、由訥河部隊廿五名、甘南(大和、東陽)四十五名、吳山三十二名等參集之下、實行初次之精勤狀授與云、

★★★★★ 兩建國犧牲者 八週祭辰盛況 ★★★★★

【齊齊哈爾】既報之省下龍江縣警殉職之中川參事官秘書王烈兩氏之八週祭業於十三日午前七時半始、該縣全體職員齊集於龍沙公園內紀念碑前、由各關係者及來賓等多數蒞臨、並由該縣山本庶務科長司會之下、而嚴肅舉開矣、玆將其式序誌次、一、一同着席一、導師着席 一、導師歸戒投與(日滿寺和尚)一、讀吊辭吊電(山本庶務科長)一、導師引導 一、讀經一、燒香(參會者全員)一、委員長挨拶 一、導師退席 一、一同退席

巨匪落法網 地方害已除

【郭後旗】郭後旗公署、小西特務股長、與警長高子忠等、任事以來、對於地方治安、非常出力、故於日前、與賈鴻猷、及薩任隊長、帶除四名、用迅雷不及掩耳之手段、在肇州縣豐樂鎭管內、宋兆坤家、起出輕機關槍二挺、手提式一挺、馬四四與三八式槍各一挺、機關槍之付件全套、逢此靑紗帳起之際、巨匪巢穴、若不破獲、地方焉能得安寧、合旗人民、聞信之下、咸頌小西股長等之大德云、又於日前、小西特務股長、與高秘書等以下五名用敏捷手腕、在郭後旗四站老翁屯陳貴家、起出大槍三支、匣槍一支、子彈二百七十粒、匪賊四名一併拿獲到案、逢此非常時下、若不破獲一旦開槍爲害甚巨旗民口碑載道、咸頌小西股長之功德也、

縣本部分讓豬仔

【撫順】關於協和會縣本部、協和牧場於年中行事一項、本年分讓改良種之豬仔十餘頭、共大小重量爲由二十斤至四十餘斤者盡爲全部健康之豬仔、希望者可急赴協和會縣本部申報爲要云、

敎育掛圖

民生部大臣推奬的

敎育掛圖已刊行二十餘種……

請全滿國民學校趕快兌換……

★美麗・眞良・實用三大特點

敝若素製藥株式會社，由康德七年即已開始向敎育界貢獻敎育掛圖，現已刊行二十餘種，其餘的種類也正在編纂與印刷中，此次掛圖貫獻的當初，頗蒙民生部大臣的推奬，後承民生部敎育司編審官室與滿洲敎育資料會編纂與指導之下，乃完成完全適合我國國民學校所實用的敎育掛圖，種類之多，凡國民與國民優級學校課程之中，應該備有掛圖的，都一一加以編纂，使之應有盡有，爲求我國敎育健全的進展，可謂完整無缺了，此種掛圖贈呈方法，須經兌換的手續，兌換的手續也很簡單，學校只要能多々的收集兌換券，再將兌換券寄至敝社，即可兌換敎育掛圖，然此種兌換方法，絲毫沒有營業性質，純以喚起人熱心敎育爲本意，因兌換券雖然裝在若素包裝盒裡，而若素的價格並不因此而增高，凡服用若素諸君，請深々瞭解此意，將得來的兌換券贈給學校，使學校能多々的兌換敎育掛圖，才算達到敝社所貢獻的最後目的，學校當局爲求本校敎育掛圖早日充實，也請與服用若素諸君緊密聯絡，師生一齊努力本社的籌設，則敎育掛圖的利用充實，爲期也就不遠了。

若素敎育掛圖目錄

第一號 撫順煤礦露天掘
第二號 果實種子之散布
第三號 蚊
第四號 體操大會
第五號 「サクラ」ト「フジ」
第六號 自動車
第七號 風的强弱和天氣預報
第八號 大豆
第九號 軍用鴿
第十號 蒸氣機關車
第十一號 あじあ
第十二號 楓葉的種類
第十三號 我們的軍艦
第十四號 滿洲產淡水魚
第十五號 太陽系
第十六號 高粱
第十七號 牧羊
第十八號 機械農業
第十九號 蝸虫
第二十號 野口英世
第二十一號 岩石的節理
第二十二號 滿洲產重要毛皮獸
第二十三號 熱河地方的沙漠

尙有多種××××××陸續出刊

贈呈方法

一、時將兌換券裝入若素包裝盒內，定價壹圓六角者一張，五元者三張。
一、學校收集此等兌換券，寄至敝社，即奉上所指定兌換的掛圖。
一、兌換券六張，可換掛圖一張。
一、來信須註明，學校名稱，印記，及詳細通信地址。
一、掛圖郵費，歸兌換者負擔，以郵票代用。
一、私人或商號，一律謝絕兌換。

若素敎育掛圖六大特色

一、本掛圖蒙民生部敎育司編審官室指導，滿洲敎育資料會的編纂。
一、本掛圖參考小學校課程，陸續發行。
一、內容以引起兒童向學趣味促進學習速力，而適合我國敎育目的爲主。
一、繪畫，均爲專門畫家所揮筆，以及特別攝影。
一、印刷由東京三大印刷會社分擔用H，B製版及グラビヤ印刷。
一、解說，每張掛圖附有民生部敎育司編審官室解說一份

奉天市信濃町十七號
若素製藥株式會社

長篇漫畫 活寶貝

胡琴通信教授

遺遺娛樂研究胡琴事業三年有餘學成功的人由非常保險學會各界歡迎學琴費用減收半價手續亦簡便只用的多因而想學諸君小灑免四圓五角正則特「函授胡琴講義」特製一號寄來郵快勿錯過郵去內容均用新法1 2字母極易明瞭按法研究保管一冊成功又郵從有疑問來信即答日期學會爲正樂友們快來學吧！

西小天奉 樂器局內 公書店 同字

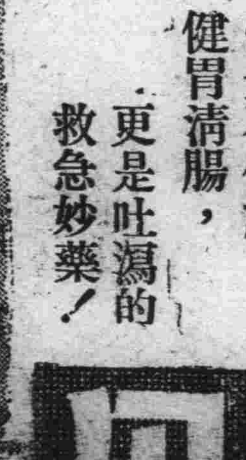

東亞靈藥，名不虛傳

仁丹不但能健胃淸腸，更是吐瀉的救急妙藥！

仁丹

髮色自然與眞色同

白髮 黃髮 染黑 元祿

本藥之特長

用法簡便短時間即可染黑顏色與眞者同經久不掉不害髮貫沾衣易除皮膚上所染之藥一洗即掉

現代婦人之必備品

天下一品

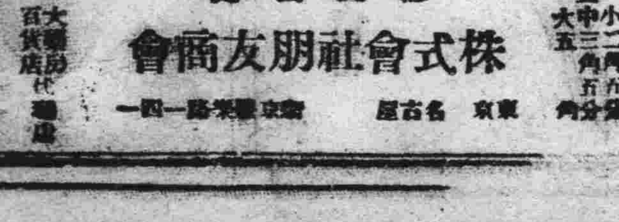

一盒 小二角五分 中三角五分 大五角

總批發處 株式會社朋友商會 名古屋 東京 東京營業所一四一

各地大藥房代理處 百貨店

小兒瀉痢 乳兒綠便 小兒消化不良 小兒便秘 乳兒嘔吐

兒科良藥

表飛鳴 (ビオフェルミン)

此劑安全可靠 并且甘甜好吃

總發行 武田長兵衛商店 日本大阪市東區道修町

滿洲總發行 滿洲武田藥品株式會社 奉天市大和區春日町

表飛鳴能殺滅腸內有害細菌調理腸之機能、並可消化澱粉與蛋白質、抑制腸內腐敗與異常醱酵、故對於兒科之各種腸病如瀉痢・綠便・消化不良・便秘等々、堪奏最合理之治療效果。又乳幼兒能長期常服此劑、可以豫防疫痢腸炎等各種險症、而殊有保健之效。(詳細仿單函索即寄)

(包裝) 粉劑 三五瓦 一五〇瓦 三〇〇瓦 五〇〇瓦 片劑 三〇片 一五〇片 五〇〇片 各大藥房 均有經售

41(8)79

冀東道署警備隊 令各村編制保甲

【唐山】冀東道公署、於展開第二次治安運動期間、由道警備隊大隊長隋明福、親率隊伍、組織臨時清鄉隊、並偕同唐山乙種警察教練所官警前往玉田縣所轄鄉鎮村莊、認眞編組保甲、淸查戶口、凡有行跡可疑之人、徹底盤詰使匪共無立足之地、現第一期七月十五日起、至二十四日止、已區定區域內保甲編組終了、被難民衆亦均紛紛復歸、同慶安居有日共享冀東區太平云云、

津縣擴大擧行婦女防諜宣傳

【天津】冀省治運本部婦女防諜委員會派遣現地指導班、於月之八日蒞縣聯合各界婦女宣講防諜意義所有經過情形迭誌本報、該班在署內講演畢因時間倉促、未及分赴各區卽行南下、當留下宣傳品及標語等、發交各區重要鄉鎮普遍張貼、並挨戶散發、以廣宣傳藉資提倡、誠恐民間婦無多、未能閱看明白、乃飭由各學校各鄉鎮宣傳班分赴各村召集婦女將散放之婦女防諜遵守信條等知及婦女防共防諜須用淺近語體逐條講解、俾一般婦女均能深切了解、一致躬進實踐徑途輔助本身丈夫並教導子女、協力防匪共之誘惑、並防匪共之侵入、務期治運展大以收實效云、

冀婦防會一行 到達滄縣

【滄縣】河北省治安强化本部防諜婦女會現地指導班、一行在津任務終了、於九日南行、十時四十分抵滄縣、於渤海道署金密書長、滄縣劉縣知事以次各科長主任共百餘人烈熱歡迎下、首赴縣立簡師休息、於下午三時、由胡團長、王班長率領全體首至道公署訪問、謝道尹接見後、致詞慰勉、懇談達半小時、攝影後一行卽辭出等訪問友軍部隊、國防婦人會等處訪問、五時半抵縣公署、新民會道辦事處滄縣總會等處訪問、各機關首腦均接見云、

【又訊】渤海道尹謝華輝氏、爲盡地主之誼、特於當日下午七時半在道署歡迎現地指導班一行、席間由謝氏致歡迎詞、並邀各機關長官作陪、迄九時始歡散云、

【又訊】河北省防諜婦女會現地指導班一行、十日上午十時半出席在縣署禮堂召集之婦女治安强化座談會、下午六時半、在公會堂擧行慰安治强勇士晉樂大會、由該班表演以示慰安之意、十一日一行即離滄北返云、

交通公司理事 茲唐視察

【唐山】華北交通公司理事陶尚銘氏、爲視查沿線各地及交通人員治安實施狀況、於八月十一日正午十二時三十五分抵唐、冀東道道尹韓則信氏唐山市市長于文成氏、商會會長吳杷芳氏、及各機關法團各學校均往站歡迎、該氏下車後、卽招集車站鐵路警工機三段全體員訓話、大意略謂、自七月一日第二次治安强化運動實施後王委員長以下各省市長官均親自出巡視察治安狀況此在行政方面者、在交通方面、此次本人奉總裁之命、至各地視察、今天見到諸位之精神及服務能力均甚爲良好、不勝欽佩與感激、强化治安在我們地位上來說、有兩大重點、一是我們十一萬社員精誠團結、打成一片、二是督導三千萬愛護村民、實施强化治安之活動云、訓話畢當赴冀東道公署午餐、下午分別拜訪各機關云云

★★★★★ 閻警局長講演 治强運動經過 ★★★★★

【天津】津市警察局長閻家琦氏、於十一日下午九時二十分、假天津廣播電台講演、對於治安强化運動之經過、茲誌原文如下、諸位聽衆關於此次擧辦强化治安運動的意義、及其重要性業經家琦、在七月二十三日廣播的時候講過、現在治强運動、已展開工作、關於本局應當進行的勤務已一項一項的開始實行起來、今天再藉廣播的機會將家琦個人對於治强運動的經過作一簡明談話、請大家注聽、上月市長爲闡述强化治安的意義、曾召集僚屬訓話有謂五人向共匪進攻剿滅地面之賊、一面訓練各級警官、切實檢討身心、力袪舊習、爲民衆謀安全幸福、一面訓練保甲、俾知嚴察民衆須通力合作、使匪共無容身立足之地、以此精神作延續持久之圖、完成興亞大業先鋒之實家琦到任以來、即本此宗旨、每日召集內外部人員、作剴切的講話加强訓練保甲人員擧行防衞工作之建築、訓練官警工作之敏速各級人員官盡運動發揮、嚴察振奮精神等等諸大端、無不收預期效果、很希望全市民衆了解此意、促進自衆精神檢點個人思想行爲、認淸現代的環境、盡國民的天職及地方的需要與地方官警打成一片、匪共自然消滅、躋全市於樂境、若是彼此名顧自利、忘却公益、不打去心上之賊即是製造地上之賊、其害豈堪設想、古訓有云、天下興亡匹夫有責、希望大家毋忽斯言、家琦一人能力有限、很願意市民對於本局、有見不到的地方盡量陳述、家琦必當竭誠採納、這是最企望的、

區坊義務職員 表彰撫恤辦法

【北京】京市區務監理處以本市區務近日刷新以來努力推進、各分區所長坊長里長暨委員等、均能黽勉奉行、克盡厥職、間有因公死亡及積勞分病故者因係名譽職、並無一定表彰及撫卹辦法、殊不足以慰逝者而勵來茲、茲特制定分區公所及坊辦事處無給人員表彰辦法通飭各區坊遵照、並呈報市公署備案、茲將辦法探誌於下、一、各分區公所及坊辦公處、無給人員繼續服務一年以上、於在職期間因公死亡、或積勞病故者、適用本辦法之規定、上項無給人員、包括分區所長副所長委員坊長里長而言、二、表彰辦法如左、甲、由局呈請市公署頒給匾額、乙、本處頒給匾額、丙、致送賻金、丁、如有特殊情形得頒給匾額、並送賻金、前項賻金額、每次不得超過一百元、三、第一項亡故人員由區公所檢同診斷書臚具事實並服務期限家庭狀況、呈報區務監理處核准表彰之、四、賻金數目、由區務監理處核定、令准於各該區分區及賻金、由區公所派員致送、六、本辦法如有未盡事宜、得隨時修正之、七、本辦法自公布日施行、

福江專員之善政・警務有優良進展

【龍口】本市警察署、自福江專員、由烟台市警察署轉勤視事以來、以其豐富之經驗、與夫優越之警察學識、對於警務作積極適正之建革、福江專員以警務推行之良窳、警察官之資素優劣、厥與有關、故即時實施鍛練警察官之資素、成立員警學科講習、于每晨間由各課長輪流擔任壹小時之講習、至每逢星期日則由闞署長及福江專員向全體官警親爲授訓、一方面爲查振作警察之精神與紀律、福江專員徹底認眞以最大之堅決之信念、施行嚴格無間之檢點操練、雖在溽暑之下、福江專員亦不避辛勞、躬親率作、以龍市之衞要、非有强有力之自衞團以協助警察機關不爲功、福江專員瞭徹斯點、本依據規令權量制宜、于最短期間內、將自衞團編成、刻正在訓練中、此對捍衞地面有重大之協力、同時以剿共爲當務之急的現下、福江專員尤其滅共工作之有效的推展、建革警固特務課之剿共班、親爲規劃、以使剿共班之滅共、情報宣傳各部門之效率增加、積極活動向滅共之途猛晉、福江專員並時親率隊仕出發管內、共匪出沒之地彈剿匪類、宣撫良民、此外對非常召集、親擬規令、使在遇緊急特期有機敏之集合、與穩適之配備、更嚴格施行對匪區之經濟封鎖、以防物資流入匪區、嚴厲督使水上派出所及各派出所對出入行旅客嚴加檢查、成效頗著、至于特務保安警法等課、福江專員、亦親自指示機宜使共切實做去、龍市自福江專員到任以來、市面繁榮、治安確保、整個警務上有重大適度之建革、民衆具皆安居樂業、龍市前途有極大之燦爛光明云、

遵化縣警備隊 剿匪極大戰果

【唐山】據冀東道署發表、遵化縣警備隊於七月廿九日、在轄境洪家屯實施掃蕩工作、以十數名警備隊與三百餘名匪激戰、相持五小時之久、匪共終不支向西逃竄、此役計斃死匪四名、受傷匪卅六名、共四十名、我方警備隊有特種精銳士兵、收獲極大戰果云、

發居民証明書 嚴查匪犯

【昌黎】本縣、新的身份居住證明書、現已完全發交鄉公所分配民戶、現已齊備于八月十一日早三點大佈警網、城關各街、按民戶淸查戶口、檢閱證明書等事、以防匪犯云、

治運期間 各商廉價

【北京】第二次治安强化運動開始以來、京市治安經軍官民一體協力、日趨鞏固、刻京市各商店爲協力治强運動、特於十日起實行廉價售賣、各商店門前、分別貼出『治强運動廉價售貨』、預料高抬市價可絕跡云、

招待日居留民 將擧開懇談會

【北京】爲期聯絡中日兩大民族感情、在華北治安强化運動膨湃熱烈之實施期間、京市中日民衆於『鄰組座談會』後、又發起由京市民衆擧行『招待日本居留民懇談會』、將於本月下旬實施、開會地點現正妥商中、聞將於各坊長住宅中擧行、至其開會綱領等項、係正由關係當局積極商討籌備中云、

少婦謬服偏方 送往醫院救治

【北京】和平門外後靑廠十二號、住戶常常氏、年十七歲、因患血經病、久治不愈、有友人介紹一偏方、爲吃白喇叭花五朵、即可痊愈、常常氏信以爲實、按方服下當時中毒、由家人急送醫院救治云、

警備隊在玉田 實施淸鄉工作

【唐山】冀東道警備隊、於八月五日六日七日、由警備隊副大隊長張延年率領隊伍在玉田縣東部各村鄉鎮、繼續實施掃蕩淸鄉等工作、以期强化治安而安閭閻云云

巡邏警衞 編成自轉車隊

【昌黎】本縣縣知事、聞顯翻自治强運動工作以來全縣境內穩固益見進展、近來而防衞工作又加良化計、編成警備自轉車巡邏隊、沿街遊行、檢查不良份子、及無有證明書者此後絕無事故發之患云、

電業公司派員 視察分局警備

【唐山】二次治安强化運動實踐工作、全華北各省市縣莫不熱烈展開推進、幾多患於地方之自衞團員及縣長、爲防共而流血、以致犧牲、此種情況、實爲此次治運之良好現象、頃開華北電業公司爲推進强化內部起見、特組治安委員會委員長由李宣威氏擔任、共分四班、於八月三日自天津沿京山線視察冀東分公司、計唐山、灤縣、昌黎、秦王島、山海關、對業務上警備狀況、及從業員之慰問現正視察中云

警備隊擊潰匪共 道署發獎金獎狀

【唐山】灤縣管界八區龍王廟、於八月七日晚五時許、有匪軍由三面包圍、猛向就王廟街內攻擊、我軍駐龍王廟警備隊、三中隊三小隊、由隊長王世相率領之下、奮勇殺伐、至十二時許匪方不支、紛向西北逃退、我軍追蹤射擊、結果斃匪軍多名、收穫莫大戰果、冀東道公署以該警備隊奮勇擊潰匪共、殊堪嘉慰特頒發獎金獎狀以示鼓勵云、

茶餘酒後集

損失　根陵

張先生愛說閒話、因此很挨了幾個嘴巴。東街趙五娘是有點使人疑問的地方、不過誰也不敢準說一定、況且夜裏也沒有人眞的抓過、仰或看見有人從牆裏跳出來。趙五娘丈夫死時候她才廿八、年青青的、都說她守不住、可是趙五娘也硬挺了廿多年、有人說他還有受表彰的希望、然而他的和行爲天下、不過很少有人知道。趙五娘很滿足(?)爲此不能不向人自傲、走出來的時候、對人是冷靜良禮、從不輕笑一會、仰或一回。據張先生說、他親眼看見一個男子從她後牆的缺處跑出來、是鄰慶慌慌張張、鬼鬼祟祟的不止一次。張先生傳開去、趙五娘找上來。經人說合、張先生認了不是、賠名譽損失費二百元、登報較正、張先生很窩火、預備眞的抓一下、撈一撈本也、好報報仇。

腦波測量器 對於身體沒有害處

關於人類身體上腦的問題、據東西洋各國的科學家研究的結果、是有一種腦電波、這腦電波每一小時震動次數的多寡、那可以用一種電力腦波器測量出來的、用腦波器測出來各人的波紋、是很少相同的、即同是一個人、因測量時思想不同、因之所測出的波動次數和高低、也是不同的、普通一般的婦女、腦波震動次數、是比男子的腦波爲快、但這並不是女子的思想、比較男子來得敏捷、它的原因、一般科學家至今還沒有充分的解釋。

至若腦波器的原理、是應用兩根電線、當要通以電流的時候、便將這兩根電線緊接於人的頭上、利用電流的感應作用、而使動一枝鉛筆、在那測驗紙上、記出各種的波紋、這便是所測出的腦波、其所通入人身體上頭部的電流是一種經節制弱微的電流所以對於人類的身體上、那是絕對沒有妨害的。

科學家使用腦波器測出來的電波、有一種每秒鐘高到二十五次至三十五次有時的波伏曲線、極爲顯明、但有時也是很微弱的幾乎近於直線、普通的腦波、每秒鐘約爲十次至十四次、波動次數的少寡、當然是與外間的環境、有很大的關係、當人閉目養神、心中沒有別的思想時其測量出的腦波、波動次數微弱而少、及至一有思索、則波動的次數、或急劇增加、或稍稍減少、隨時變化、沒有一定的、像三兩歲的小孩、是測不出腦波的、旋因年紀漸漸增長。腦波也就漸漸顯明、到了十二三歲的時候、他的腦波波動次數、是與成年人一樣的。

每一個人在睡眠的時候、他的腦波、並不是完全停止、大約是在每隔二十秒鐘、腦波作一回顯明的波動、它的波動次數、是每秒鐘在九次至十一次之間德人賓特斯基氏、他曾作很多次的試驗、每次給他試驗的人、睡眠時間、都在八小時以上、他試驗的結果、在初睡眠時、腦中的波動、仍依着往常進行到了完全入睡他的腦波次數減少、但起伏劇烈、最後的波動起伏較大、他的次數、大約每秒鐘在三次四次之間、及至快要醒的時候、腦波便忽然作密的波動、故可以預測睡眠的將醒、據一般科學家的預料、將來利用這種腦波器、可以測量出來各人的腦力、甚至凡屬是善良思想的人、或者是兇惡思想的人、都可以在腦波的動次數、和起伏的高低、便能够分別出來。

蒲松齡故里 至今仍多狐

山東淄川縣、爲聊齋誌異之著作人蒲松齡(留仙)先生之故里、城東玉皇廟中、有石碑、上露花紋如樹影、又有一石、以手捫之、即現黑驢形狀、極爲淸晰、縣城南門牆上刻有石羊土人謂、即股手之義、按股陽、乃淄川的古名並非山崩而起、但右下、刻、不知是何用意、淄川城外有豐山、其下即蒲松齡先生的故居、山上至今多狐、相傳蒲松齡當年著聊齋誌異時狐仙以其刻畫盡致也、群往求之、蒲公不許、後蒲入棘闈、狐仙結夥嬲、令其不能終卷、蒲先生自是不得志於文場、以貢生終其身、士人至今猶言之鑿鑿、如謂荒渺無稽之談、豐山至今仍多狐異、農人、赤身露宿山下、即見怪擬、人人如是、又縣城迤西約二十里、有村名磁窯塢、村旁原有夜槐一株、淸蔭婆娑可覆半畝、當年蒲松齡先生、每日飲茶攜淡芭菰坐樹蔭下、招待往來行人、詢問各地異聞軼事以筆記下、用作誌異材料、惜此樹已於已巳夏間、被雷火焚去、數千年之古物遂湮沒矣、又城東有金鷄山、山下有巨洞、夜半如有人以竹竿攪亂、則內中即作鷄鳴、但附近村落之女子、即感不安、不知其理安在

由此而題

◆抱犢崮◆

魯省南部嶧山中有地日『抱犢崮』者本無名之一邱耳、自孫美瑤一役而此崮亦遐邇皆知矣。

晉名士嵇康與王祥之王烈、朗海東抱犢山得石髓如飴、烈服其半、留一半與嵇、嵇不敢服、遂凝爲石、於石室得天書一卷、烈不能識、不敢取、偕嵇往則石室失所在矣。此『抱犢崮』非美瑤之『抱犢』乎?

新發明的物資 各種器皿却均可製造

在第二次歐戰聲中、各樣的新武器、已漸次出現於是新物質也漸次發明和改進、就現時一般人所知道的新物資、它的性質、有些和木鋼鐵、石或玻璃相似、但是它們的構造、也由各種不同的物質構成的、至若各種物質的分量那是保持秘密、絕不宣示的、一切玻璃窗的玻璃、都可用化學的新物質製造、但它和玻璃一樣的透明、但却不像玻璃那樣易於破裂現在飛機的透明窗格上、便是利用這種新發明的物質、如若製造優良、它的堅度可以與鋼鐵相比、最近美國的福特汽車公司正在研究這個道理、打算全用化學的新物質製造車架在不同份量中的化學新物質、能够製成堅韌柔軟可作軍士救傷用的繃帶、所以各醫院醫生檢視傷口狀態時、便是利用這種透明的繃帶更柔軟的新物質可以製成布疋、毛巾、襪子、及釣魚的絲線、它的韌性、當然還勝於棉線和普通的絲線、有許多耐熱的新物質、都可用作火爐的製造物品。

這些新物質製造的原料是什麼?說起來也許一般人都不相信、過細研究出來、即係用煤、空氣和水製造而成的、製造的手續一定不是將煤放在水裏或露在空氣中而成、它是需要加入某些的化學藥品、和經過一種方法被煉的。從煤。石灰。水和鹽製成一種的化學橡皮、它可以製作很多種類的器具、像酒杯、碟子、和小孩椅子等、它的一種耐久性、和耐水性、是勝於普通的橡皮、它並可代替橡皮的應用、最新式的彈簧椅墊、早已不用彈簧、而以化學製的橡皮代之、不但彈性能保存持久、並且不像彈簧的容易損壞。

我們再檢討其他的化學物、質就是我們衣服上應用的化學纖維、化學纖維美國在一九三九年、即已開始大量的製造、那年的出產、是三萬八千四百萬磅、用以製造婦女的衣服這種化學纖維、就是一般人所稱的人造絲、在穿着化學纖維衣服的人、好像把糖塗在身上一樣因爲這種纖維素、有許多是由糖造成的、它在高溫下也不溶解、假使它溶解、也就不能穿在身上、糖如不能溶解、一定不能用作審淺誰願意吃那種不能溶解的鋼鐵嗎?

一將纖維素製變作人造絲的方法是把木漿浸在苛性納的溶液中、再經過硫化炭的作用、除去黃色、另加以某些手續上的製藥品用壓力壓成細小的絲線、在人造絲和普通絲的化學成份上、這沒有多大的差異、最新式的人造絲、可以防水、防油而不容易污穢、並且可以防火、當紅藍墨水於無意中塗汚在纖維上、是容易洗去的、並樹漿不獨可以製糖、並可以製造家畜的食料木材製造的器具不能防火、但是從木漿製造成的新物質以製造器具或衣服、却能防火、從前的煤、是僅能燃燒、現時加上了化學的方法是可以製造各種器物科學萬能、那是任何人所不能否認的。

消閒集

◆美國福特汽車場、新近將太豆製造成布、並且已有套衣服及一條領帶、完全由大豆製成。

◆上海一高廈、爲白克路靜安寺路上之國際飯店有二十四層樓。

◆蠅的繁殖力很速、牠的心臟形似鷄心、輕蕩而易變化。

◆好來塢最近盛行的屋內遊戲是撲克牌、可是因爲是賭博、所不讓孃兒們參加、但這個定例都讓『風流女鬼』康絲登裘納打破了。

◆全世界最長的電氣鐵道爲意大利所有、該鐵道自勃勒納山隘至卡拉巴利亞城止、共長六百二十英里。

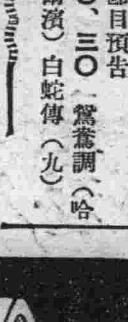

賓陽婚姻怪俗

賓陽、是有着一種特有的風氣、就是喜歡早婚、男子若果到了十五六歲的時期、還沒有娶女子到了十三四歲的時候、還沒有嫁的話、那就感到非常的焦急了、做父母的往往因此而惹起社會人士的指摘、所以這裡的男男女女、十二三四歲的時候、就要嫁娶了、但是他們與她們的年歲都很小、不但不會因爲結婚而感到快樂、而且多數人、都爲了結婚而感到畏羞與痛苦常常隱匿山林各處地方、要父母們分發人馬到處搜查、那是極平凡的事。

每次在結婚的時候、新婦照例在郎家渡一宵後、第二天的清晨、便馬上要回娘家去的、以後無論什麼年節也都不回男家裡來一年二年過下去、直到十年八年不回男家、男家也奈何她不得、并且一點不能過問、不過男的等的不耐煩的時候、也隨時可以再娶別人、放棄他的妻子如果要將她當做奴婢出賣給人、女的也不能反對。

賓陽的女子、在初嫁的時候、很不值錢就是因爲可以『躲婚』的緣故、普通的價不過五十元左右但是再次改嫁的時候價格則較初嫁高三四倍因爲再嫁的女子、照例是不能永世躲在娘家的、而且這筆金錢乃男家所得、多數若非一本一利一定不願放手、賣老婆、在賓陽的確是一件平常的事、因爲這是一件能够厭獲厚利的生意

在賓陽的男子一娶再娶或三娶的不算得什麼奇怪女子一嫁再嫁的、那更是常見而且初嫁的女子、往往要比再嫁的難找男家、而再嫁的女子反受男子們歡迎、當地有句俗諺『番頭易嫁。處女難婚』。這是賓陽的婦女身世的寫眞

水滸拾遺

第三十一回 振義師長驅大道 破賊兵抵柱中流

張資山着　(2119)

說着、過去又是一腳、方國瑞說道、你跟他逞什麼勁趕快問問他怎麼會與高登等相識、到杭城作什麼去吧時遷向方國瑞說道、你少說話、你就瞧看熱鬧不就得了嗎、我自然會擺佈他、我就會問他、說罷向蘇文說道、你幾時到的高俅那裡、是誰派你去的、你若實話實說、我決不能害你的性命、你若不說實話、別說我給你拴在馬尾巴上、我騎馬一跑、把你活活的拉死蘇文一聽、這個罪過可不好受、忙着央求道、我是奉方臘之命、去到汴梁、見高太尉、求他陷害种師道與宋江等、那高太尉滿口的應承、前幾日府中鬧鬼剃頭的事、他們都疑神疑鬼、我料着必是來無踪、去無影的能人所幹的勾當、我害了怕、不敢在那裡久留、託故離了太尉、返回杭城、不想中途遇見你老、我現在明白了、大概高太尉府中的鬧鬼之事、必是你老人家所爲吧、時遷笑道、你這小子眞不善、竟會猜着了、我且問你、你臨走的時候、那高俅沒給你回書嗎、蘇文怔了一怔、說道、給過了回書啦、時遷說道、你拿出來我看、蘇文只得把書信取出來、遞與時遷、時遷也沒工夫看、說道、你起來上馬吧、我們也上杭城去、咱們作個伴兒吧、蘇文爬起來、上了馬、時遷向方國瑞說道、兄弟你給他牽着馬嚼環子、作個馬僮吧、方國瑞上前把馬嚼環揪住、向時遷說道、你給他當馬夫、在後面趕着

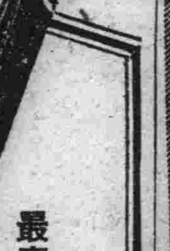

夜間之部

七、〇〇 新聞、告知、地方新聞
七、三〇 講演 大東亞建設與滿洲國(二)
七、五〇 口琴合奏(奉天)
八、一〇 歌曲(安東)
八、三〇 新聞解說
八、四〇 舊劇(大連) 坐宮
九、三〇 評詞 水滸拾遺(五三)
九、五九 報時
一〇、〇〇 新聞 氣象概況 天氣預報 明日節目預告
一〇、三〇 鴛鴦調(哈爾濱) 白蛇傳(九)

日語入門 (61)

語法

6、代名詞『事物』之不定稱例、
ドレガアナタノデスカ
(那一個是你的?)
上邊的『ドレ』的語句便是代名詞

7、代名詞『場所』之不定稱例、
アナタハ何處(ドコ)ヘイキマスカ
(你要到那裡去)
上邊的『ドコ』語句也是代名詞

8、代名詞『方向』之不定稱例
アナタノオ家(ウチ)ハドチラデスカ
(府上在那裡?)

代理 發明 意匠 商標
奉天代辦處小西關大什字街北三岔洋行電話中央(三)二三五七
前實業部商標局囑託 勳六位 辨理士 景雲章 中根齋
五條新京東通三番地 電話三一五七七二番

大同報 第一版

發行所 大同報社 新京特別市六馬路第三二號

日機翔越重疊山岳 急襲昆明·開縣
投巨彈炸碎殘存軍事施設

【越南〇〇基地十八日電】華南艦隊報道部發表＝以龜井部隊長爲總指揮官之鍋田、峯、秋山、中原、須藤各海軍航空部隊十七日猛爆敵南方據點昆明市內之雲南省政府、致有數處發生大火、同時另有數部隊、急襲昆明附近之飛行場、敵機畏懼、終未前來應戰、地上砲火、亦隱匿無聞、一時昆明上空之制空權、殆操於日軍之手、其後全機始從容歸還基地云、

【〇〇基地十八日電】繼襲湖北、四川兩省及揚子江沿岸要衝、遂獲多大戰果之日陸軍航空部隊精銳十七日、更急襲開縣、當予敵以甚大損害、即日遠藤、小野、町田、堀田新銳陸軍機羣、編成大隊、自〇〇基地進發乘晴朗天氣、翔越四川重疊山岳地帶、急襲四川省東隅敵兵站據點開縣、對於殘存製鹽施設及其他軍事施設投以直擊彈、瞬間將彼爆破、收獲莫大戰果一方更爲遮斷後方補給路、搜尋江上船舶而出動之是松、青木、大坪遠藤各精銳於雲陽（萬縣下流五十公里）下流、發見滿載軍需物資一千五百噸級汽船一隻、當投以必中彈、使其發火、剎刻向濁流中沈沒然後全機歸還〇〇基地云、

又炸要衝自流井

【〇〇基地十八日電】十七日木下、秋山、小川、別府、坂口、高橋各陸空軍精銳部隊、急襲四川省之各地自流井（重慶西方約二百公里）、對城外之製鹽工場、軍事施設、並集積中之軍需物資、降與直擊彈、完全爆碎後全機始無事而歸還、

【南京十八日電】中國派遣軍報道部十七日午後六時發表＝
陸軍航空部隊、十七日對四川省最大之製鹽地自流井、加以猛爆、又攻擊開縣市街、並該地製鹽所、歸州附近之軍需品倉庫、均收得莫之大戰果、

機關雖生故障 毅然飛歸基地

【〇〇基地十七日電】由〇〇基地出發、而圖轟炸以收赫赫戰果之飛機羣以「機關故障」、片面發動停止、未至目的地而折回據其電報、乃爲向四川省保寧府敢行爆擊而飛去之精銳別府部隊、鈴木寅太郎中尉靜岡縣出身所發出者、

以快速之航進、保寧已迫於目睫時、鈴木中尉所駛愛機之左發動機之汽筒忽然發生障礙、立時停止效用、此時恰距目的〇〇公里之地點因不得前進、只有抱憾返回、然因片面機關之活動、駛行上終屬困難、故不得不將所載之炸彈及其他所載物與以拋棄、而使增加其浮力但卻不願以無意之投擊、乃由鈴木中尉及同乘之北園中尉（鹿兒島出身）長門曹長（香山縣出身）葉心曹長（愛知縣出身）清川軍曹（鹿兒島出身）諏訪軍曹等力求轟炸之目標、終於四川心腹地帶之一隅、發現敵人之軍需品倉庫、遂將所有炸彈、全部投下使該倉庫粉碎無遺、此時該機之浮力漸增、卒賴其片面之發動而歸回〇〇公里長途之〇〇基地、與該地勇士、作奇跡生還之喜悅云、

日準備萬全

爲建設國防國家，兵器廠之活躍實在使人驚訝，廠員們不分晝夜從事苦鬥，每日製出的高射砲排列着充滿廠內之一室，靜待使用防衛國土，擊墜敵機。

重慶連日遭炸 新聞社均停刊

【香港十八日電】自連續爆擊重慶以來市街已幾乎化爲烏有之狀態、即由本月十日以後、市內外之電燈水道、均被破壞、而告不通、他如中央日報、大公報掃蕩報、神華日報、時事新報等不下十數家之各新聞社、殆皆因爆中社屋而破壞、目下僅有一、二家報館、發行半頁型之新聞、以維持現狀、就中十三日之爆擊市西防空壕而有多數之死傷者、更由於日軍之連續爆擊、高級黨政軍公務員亦似有大多數之死傷者其中中央執行委員張冲、因八日爆擊而負傷、其後經過不良、已於最近死去云、

重慶市民厭戰益昂 物資缺乏更甚
德大使館參事官談

【福岡十八日電】由重慶退出之德國通信社重慶特派員魏新克氏並接受重慶政權命令退去之德國大使館參事官漢斯、比達氏、十七日午後連袂飛來福岡談述重慶近況如次、吾等上月十六日由重慶出發、途中領受保護書書爲重、故一路上心懷惴惴、如履薄冰、所幸者竟安然抵安南國境、吾等近幾年來、耳聞空炸之晉、目觸、荒廢街市、孰料世間還有此世外和平桃源地？重慶物資及食糧品之配給、因日軍連續轟炸、市民已四星零散、故不能完全配給、由援蔣路搬入物之資、亦因日軍之轟炸、預想上、輸入亦極困難、近來蔣共對立情勢、益愈激化、蔣介石挾於兩者之間、已迷惘於去就、重慶市民與重慶治下之民衆、漸次厭戰、怨嗟不息、重慶政權已無所能爲矣、

德軍佔領尼哥來夫 繼續追擊退却蘇軍

【柏林十八日電】德軍司令部發表＝南烏克蘭戰線之德軍、與匈牙利軍相協力、已將面臨黑海之重要軍港尼哥來夫佔領、又將敗走之蘇聯軍、急追向布格河東方、

【又電】德國通信社關於烏克蘭戰線之德軍活躍情形報道如左、

一、德空軍十六日對敖得薩之港灣施設、及停泊中之蘇聯船、加以猛爆、共巡洋艦一隻、受莫大之損傷、

一、德空軍在藍爾遜（敖得薩東方一百四十公里）及多內布羅貝托洛夫斯克（敖得薩東北方四百公里）之地域、爆炸潰走中之赤軍、於空中戰擊墜蘇機十四架、

德軍已奪下 黑海沿岸陣地

【柏林十八日電】德軍司令部戰況發表

△東部戰線

一、東部全線之德軍作戰蒼蒼進展、收得莫大之成功

一、德軍之黑海進出及實尼堡爾河地帶南方赤軍之殲滅、持有極大之重要意義

一、前週中之德軍及德聯合軍之作戰地域、約達三百公里脅威頓巴斯工業地帶、更已奪下黑海沿岸之赤軍重要陣地埃斯土尼阿北部之掃蕩戰、仍繼前週進行皮列普斯湖東方以西方作戰中之德軍挾擊隊、已連絡成功

△對英戰線

一、以赤軍援助爲目的、向西部北方襲來之英空軍、因德軍高射砲隊之活躍、其企圖逐遭挫折

一、德空軍、常向英海上補給船加以脅威、前週中擊沉之英船舶噸數、實爲九萬三千噸

丹麥正式承認國府

【南京十八日電】丹麥政府今已正式承認國民政府、十八日由該國外相、通達徐外交部長、因此承認國民政府之國家、至今共有日、滿、德、意、丹麥等十一國矣、

德機長驅轟炸英土 粉碎港灣施設

【柏林十八日電】據德軍之情報稱、

一、德爆擊機編隊、十六日晝間、於英本土東方海上、擊沈英商船二隻、總計七千噸、更於哈爾港對大型商船一隻、投以命中彈而爆破之、

一、德空軍爆擊岡布里治之軍事施設、命中數彈、收得莫大戰果、

一、德空軍十五日夜、於英國東方海上擊破二千噸級英商船一隻、並對英東部各港灣及軍事施設、加以奇襲、

一、北菲戰線之德空軍、連爆多布爾科港停泊中之英船舶、高射砲陣地及裝甲自動車隊等、

蘇情報局發表 亙全線激戰中

【莫斯科十八日電】蘇聯情報局十六日發表＝

一、赤軍亙全線、與敵交戰中、

一、航空部隊、協力陸上部隊、攻擊敵軍、並飛行場、

一、十五日赤軍破壞敵機廿九架、

一、十四、十五兩日、赤軍方之損害飛機廿四架

意軍發表戰況

【羅馬十七日電】意大利軍司令部發表

△北非戰線

一、英軍在多布爾克戰線對意軍陣地來襲、意軍全將其擊退

一、德意空軍對多布爾克港軍陣地及該港停泊之英船、予以猛炸

△東非戰線

一、意軍在根達爾地區及蓋爾加附近、與英軍演成激戰、英軍潰走、

英機襲德土

【倫敦十八日電】英空軍省十七日發表、英軍之爆擊機編隊、於十六日夜對羅克尼、丟塞爾德爾夫、吉斯背爾古、加以猛烈之爆炸、使其發生火災、更對德軍占領下之各港灣、亦加以轟炸云、

英蘇借欵成立

【倫敦十七日電】英國政府十七日正式發表對蘇一千萬磅借欵可決之旨云

美援蘇難實現 三國會議無補事實

【華盛頓十八日電】羅斯福大總統、蔡奇爾首相向史達林人民委員會議議長送交共同文書後、關於最近將在莫斯科舉開三國會議之構成及其內容、美當局尚無何等發表、該會議不僅協議武器供給問題且就軍事、外交等方面、亦將協議三國之共同步調按三國會議之地點擇於莫斯科、顯係英美漠視德軍之將攻入莫斯科、意在使蘇聯死力抵抗、以消滅德國之戰力、如英國能支持至明年春、美國再興之協力、出以積極之攻勢、顧三國會議果於莫斯科舉開否、尚成疑問、而由英美之立場觀之、但能防碍德國之對英作戰即已足矣、至於對蘇聯之存亡、因未嘗置慮也、因對蘇供給武器決非在短時期內所能實現、既或能予以援助而向蘇聯輸送、亦有相當困難、結果三國會議、不會徒自號召激勵蘇聯抗戰之意識而冀謀減輕本國之危險而已、

德軍通過說 西班牙否認

【馬德里十八日電】西班牙斯奈爾外相官房之桑德巴爾氏、於十六日會見記者團、對最近英國方面所宣傳之德軍通過西班牙說、謂無可根據之事實云、

秘魯政府發表 強化輸出限制

【利馬十八日電】秘魯政府、以本年五月八日、及六月十八日發表之大總統令、對約亙五十品目重要物資之輸出、及再輸出、取許可制、然今更行強化以十四附大總統令、於非美洲諸國、及無資源確保之措置的美洲諸國一部、發表禁止指定品目之輸出及再輸出之旨、

美國新編成 對戰車部隊

【華盛頓十八日電】美國陸軍最高司令部、此次命令於陸軍省內、新編成對戰車快速部隊三個軍團、該部隊之使命、以其快速機動力突破敵軍前進部隊、乘敵之反擊準備未定了之間、以疾風的、潰減其機動力、該新設快速部隊三個軍團之兵力、擁有將校約六千名、暫定以現在之對戰車軍團組織之、預定來月於路易斯安那實行大演習、關此、陸軍方面十六日有如左之發表、此次新設之對戰車快速機甲軍團、各軍團均以三個大隊編成、具有最高機動力、且爲具有裝備七十五粍砲卅七門之強力軍團、設置該新銳部隊、企圖對雖有現代之機動兵器、利用卓越之緩急自在的速力、高度發揮對戰車砲火力、又該新銳軍團、暫定的以現在之對戰車九個大隊編成云、

擊沉汽船二隻

【〇〇基地十八日電】日機遠藤、松大坪青木各精銳部隊、十七日午后向湖北省西部巴東方面出動、對附近航行中之一千噸級左右之汽船二隻、投下巨彈、使其沈沒云、因日機連日之活躍、敵後方之供給極感困難云、

華北軍管理工場 返還委員會結成

【北京十八日電】關於華北軍管理工場之解除、於月之七日軍、華北政務委員會已經發表聲明、華北政務委員會正急於華北軍管理工場返還處理委員會之結成、近來已得成案、已於廿五日舉行成立式、正式開始辦理返還申請書受理之事務、同委員會以王蔭泰氏爲委員長、以下十名委員構成業務內容如左

一、關於返還申請書受理申請之件

二、關於軍管理工場調查之件

三、關於軍管理工場之鑑定評價事務之件

四、關於契約審查調查之件

五、關於工場事業上及附屬資產之承繼之件

六、關於工場事業上及附屬資產返還之件

菲島大總統 候補者已指定

【馬尼拉十八日電】爲決定菲律賓次期之正副大總統、於十六日在馬尼拉舉開國民黨大會豫料蓋遜現任大總統及奧斯梅尼亞現任副大總統、爲次期之候補者云、

蓋遜達成野望

【馬尼拉十八日電】十六日於馬尼拉舉開之國家主義者黨大會、遂指名蓋遜現大總統、奧斯梅尼亞現副大總統兩氏、爲該黨之次期正副大總統候補者、然國家主義者黨、因有絕對之優勢、故十一月之選舉、蓋遜與斯梅尼亞兩氏之當選、已爲確實、因此自前年提出菲律賓憲法修正案於議會以來、策謀自己之再中選大總統、更復活上院、對島內之反蓋遜派、與以地位、企懷柔之蓋遜總統之野望、於今其中之一已達成功矣、

美妄想強化 對日經濟壓迫

【紐約十八日電】據傳經濟貿易局在本月十三日招開第一次會議、已首先着手各經濟部門之立案計畫、據十六日之華盛頓電訊、其一爲對日經濟關係、其他爲對德哥爾派陣營之經濟援助、自對日本公佈封存資產令後、對日之經濟壓迫、富更加強化其細目概於本月內開第二次會議時審議關於援助德哥爾派之經濟問題、或將收買在德哥爾政權支配下之中央非洲法領殖民地之棕櫚蔬菜、石油等約五十萬噸、除防止德國買到石油外、幷以其價欵充當德哥爾派購買軍需品之資金云、

平沼大臣 經過良好

【東京十八日電】關於平沼國務相十七日正午之病狀、該日午后四時由鹽田博士發表如下、體溫卅六度八、脈博七十、呼吸十八、飲食米湯百五十格蘭姆、湯百格蘭姆、果汁百五十格蘭姆、茶少量經過良好

坪上參議辭官

坪上貞二氏因就任日本駐泰大使辭去前職滿洲國參議、政府頃已發令如左

參議 坪上貞二

辭官照准（八月一日附）

那共斯勞務動員體制之發展 (一)

對英對蘇兩面作戰之德軍、已獲得赫赫戰果實世界戰史上驚異事也、但我等於驚嘆之前、誠有玩味如下先例之必要、

『按世界大戰之經驗言、爲生產戰場上兵員一人必要之軍需品、法國需用軍需產業勞務者二八八人、英國則只狹義之軍需勞務者爲一、六人、而德國工業勞務者爲二、三一人、鑛山勞務者爲〇、二四人、共需二、五五人』

近代戰中、能得莫大戰果者、實不能忘却勞務者尤其工業勞働者之體力、精神兩面躍動之功也、

那共斯可謂爲舊體制下之勞働運動及社會施設之嚴厲破壞者、同時又爲熱烈之勞動尊貴、榮譽之提倡者回想那共斯掌握政權之第一年、對於國際勞働節、不但不加彈壓、更定該日爲全國民勞働節日、又倡「尊重勞働敬愛勞動者！」之口號、由此一端、即可窺知如何尊重勞働也當希特勒總統對於羣集之勞働大衆、所喊出之熱烈一言、不意實已蘊藏今日光輝燦爛戰功之芽也

因此德軍可驚的偉力及戰果、決不能與槍後那共斯產業勞働情形分離、知乎此、則今日一觀那共斯勞務動員體制、並非無意義之事也、茲作如次之素描、

試觀那共斯德國、正式國民勞務徵用制成立前之經過、其第一期係指一九三三年、那共斯政權獲得當時、以消除六百餘萬之失業者爲目的、而實施第一次及第二次失業緩和法之時期也、第二期則指更進一步、開始計畫的勞力配置之一九三四至一九三六前半之時期也、

頒布勞働配置統制令、及關於勞働力分配之命令及訓令並其他命令、爲完成失業對策而行驅逐二十五歲以內之獨身勞働者、並對年長者給與優先權之方法、及樹立農業見習制或禁止農業勞働力流動之種種方策、

勞働手帳制之實施、職業及勞働介紹之國營係於一九三五年實行、並完成與此有關之勞働體制再編成、國民勞働秩序法、則確立協同體之原則、指導者之原則、社會名譽之原則三項因之德國勞働戰線一九三四年已法律化、勞動奉仕義務制亦實行矣、如斯一九三五年末、失業者數已減至二百五十萬、

一九三六年末、第二次四年計畫係一部分之實施、漸有勞働力不足之勢、故施行熟練工、見習工之養成義務制、並對金屬勞働者之雇傭加以相當之限制、至一九三七年二月、金屬勞働者之雇傭、非得勞働局之許可不能行之矣一九三七年終因失業者既減至百萬、益感勞働力之不足、故對建築勞働者亦行統制、更個個經營雇用勞働局同意始可、

國策上重要事業勞力需要確保令、係於一九三八年六月廿二日頒佈、此令不外規定國民義務徵用制、改正後之徵用制、原則上適用於全德居民、該制度不但能由公利經營抽出別個的勞務者、並能由經營徵用各門類全部之從業員也、

大興有限儲蓄
株式合社 大興公司
儲蓄部 大興ビル二階 電話(2)二三〇四番
本店 新京 大同大街三〇二號
支店 奉天 錦州 吉林 哈爾濱 新京

舒肝健胃丸
◎因氣因食 ◎胃病以愈
此藥專治男婦肝鬱氣滯消化不良飲食停滯時常打嗝嘔吐酸水心腹脹痛兩脇攻痛及心口疼痛噎膈轉食心腹病塊癥瘕痞積氣逆上攻食積裏積胜臟便秘鬱悶脹飽心腹痛等症服之平肝順氣開胃健脾開鬱化滯散積消聚平肝導滯散瘀除痞潤腸通便無論老幼服之凡係因氣因食所患胃病必愈藥品每袋一元二角每盒三元

血毒淋病 尅毒丸
凡患梅毒淋病直接傳來間接傳染各種梅毒五淋白濁一切下疳小便赤澀袖口疳瘡魚口便毒橫痃血痲升天落後梅瘡梅疹梅毒入骨梅毒串身花柳結毒餘毒後犯咽喉啞吧血質不清以及紅白淋病風淋火淋寒淋尿道癢痛小水短赤急性淋病慢性淋病或腎虛作淋及久淋轉變單雙學丸炎症衆類有血毒等症無論新久購服此藥即尅淨毒質專滅梅毒菌與淋毒菌之藥品也各藥房均售每袋一圓每盒三圓函購不索郵費
總發行 奉天鼓樓北 關東大藥房

失照聲明
啓者敝父唐金永名執照一張下開地一段計四十五畝坐落輝發城村草隔情因大同元年六月間刀匪之亂埋燬除呈請輝南縣公署補發新照外該執無論落在何人之手作爲無效特此聲明
業主唐順龍啓

失照聲明
敝堂名雙餘堂輝字第三五五一號大照一張坐落輝南縣城則八〇畝坐落輝南縣高集崗村松樹溝東至道西至劉萬順南至鄭姓北至于姓於大同元年六月間刀匪變亂被匪焚燬特此聲明
黃德魁啓

姊妹脫離關係
班喬氏爲聲明與胞妹喬玉貞因其出閣後不守婦道家庭間常發生不睦等情屢戒不改特此聲明脫離關係以後姊妹之事各自處理與班喬氏毫無關係
班喬氏 班永義 同啓

新式簿記招函授生
簿記學是現代社會急於需要的學術爲新進青年不可缺少的技能有志者可附郵票四分寄新京中央郵政局內設私書函箱第八四號駐京大連銀行簿記講習會收即將詳章寄閱（但回信地址須詳細寫明）

趙相臣配製的神效萬應散
專治羊癇瘋癲狂病
多年官准立案的神效萬應散是經驗羊癇瘋的靈藥服後永不再犯無論因氣因驚而得之或狂言亂語打人罵人或晝夜不眠精神顛倒或抽搐不省人事服萬應散立見功效但患者體質年歲時期病象各有不同必須按人加減配製始能適應奏効本人世傳秘方志在濟人現寓新京市東安屯東來北街一六三號八十番地附近各藥商一詢均知特此登報以廣週知

創立七週年紀念招生廣告
木炭自動車日多一日卒業後決無就職難之苦本期木炭車新開講備有簡章及說明書函索附郵票四分
官准帝都自動車司機員養成所（新京特別市二道河子和順警署右隣）

招募職員
一、通譯 二名
一、資格 滿洲國人日語二等程度以上試驗合格者並須有市內居住之確實保證人兩名
一、考試科目 譯文及會話
一、待遇 面談後決定之
右之希望者務於八月二十五日以前須將履歷書及手札形之像片並身份證明書或戶籍謄本提出
一、試驗日期 康德八年八月二十六日午前十時
一、場所 於本社施行試驗
新京市大經路四道街警察署北隣
長春縣興農合作社
電話二—六四二七

初生雛
本場擁有白色萊克亨種種鷄千餘隻兩萬七千卵入大型電熱孵卵器二台每月可孵化初生雛五萬隻現已開始分讓 強健耐寒優秀無比
1、混合雛 2、鑑別雛
中雛 1、發育完全 早期產卵 2、四十日、六十日（九雛一雄爲一組）
哈爾濱香坊安埠街一〇一
玉田種鷄場

驅梅聖藥 保證安全
新·斯必類如神
NEO-SPIRARSEN 3
治梅選藥、最有慎重必要、蓋驅梅藥之品質優劣、關係於人命至鉅、而藥價之區々高低、實不足以計較、不然、一旦既受其累、則噬臍已無及矣
【包裝】壹號（〇・一五瓦）貳號（〇・三〇瓦）參號（〇・四五瓦）四號（〇・六〇瓦）五號（〇・七五瓦）六號（〇・九〇瓦）各有壹管及拾管裝
各大藥房均有經售
市上驅梅新藥、爲數甚多、而品質之純正精良與臨症上之安全可靠、當推武田牌之新・斯必類如神（簡稱新・斯必）、蓋此劑除經嚴密之化學檢查與動物試驗以外、又在臨症上驗明治効以後、始行發售是故此劑問世以來雖爲日猶淺、而安全卓効之點、早已有口皆碑、敬希醫家患家務必認明武田老牌、庶可安心使用。
總發行 株式會社 武田長兵衛商店 日本大阪市東區道修町
滿洲總發行 滿洲武田藥品株式會社 奉天市大和區若松町
41(5)103

較大商店貨物繁多 仍有漲價行爲
當局將嚴加警告促其自覺

政府爲謀人民生活之安定、低物價方策之遂行、已於七月二十八日、頒佈物價停止令、以七月二十五日之物價爲標準、不許再漲、首都警察廳經濟保安科、爲使市內各商店價格之停止正確、已實施申報工作、同時令各商家勵行價格標示、以便調查、但聞尚有一部大商店、因貨物繁多的關係、仍有暗中漲價、現已被當局偵知、當局爲顧慮大商店之顏面起見、將分別嚴査警告、使其自覺、以觀將來、今後如再不遵行低物價之政策、乘機高價販賣貨物時、決必依法嚴罰云、

滿洲美術家協會誕生 今後力謀向上發展

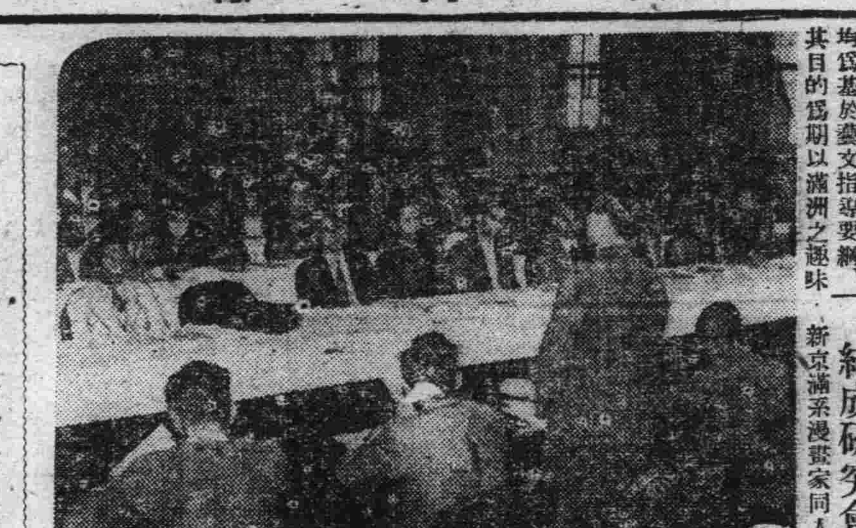

伴隨滿洲美術界之進展、創造獨自之美術、並謀會員相互間之研鑽向上、至於本會事業、則進行美術研究所之設置、美術館及常設展覽會場之設置、其他如美術動員、圖畫教育等、以謀國策宣傳之徹底、而以果成藝文聖贊爲目標之『滿洲美術家協會』、其結成式、於十七日午後三時、假國務院講堂、由武藤弘報處長以下各關係者會員等、約百名出席之下盛大舉行、此美術以全滿之繪畫彫刻關係者百卅名而組成、與日前設立之劇團文藝家樂團之藝文團體均爲基於藝文指導要綱、其目的爲期以滿洲之趣味

(照片=舉行結成式之情景)

滿系漫畫家 結成研究會

新京滿系漫畫家同人、爲順應國家之藝文政策、完成文化之新體制及促進同人之敦睦聯歡起見、於十六日、結成新京漫畫會、裨益於國家之建設、而達成藝術人之責任也、

△章程草案

一、名稱=本會暫稱爲『新京漫畫會』

一、會址=暫設於新京特別市美術協會內

一、會員=凡在新京之滿系漫畫家皆得參加之

一、集會暫擬臨時招集

一、會費=暫不定

△會員氏名=常星、孫秀文、董鳳、胡琳、李平和、高夢幻、王維、姚維華、李希才、干纖勵、張羽、王大一

振興水產裕國利民 積極開發各地漁業

於鮮受海惠之我國、其淡水面積頗多、於此河川湖沼中棲息之淡水魚之種類以鯉魚、鯽魚鮎魚及重七十貫之鰉魚爲多、近年河流開放、又有香魚等、於今已判知其種類者、有百五十餘種、其中占經濟產業上重要之位置者約三十種、但有鬚六根之鯰魚重數十貫之『懷頭』等、於公主嶺試驗場、得蒙皇帝陛下御訪日獻上之光榮、此等豐富之淡水資源不特利於食用、亦爲經濟的未開發資源、政府有鑑其重要性、故康德六年即置重點於漁業開發、招聘漁業民、現在安東省、錦州省、龍江省濱江省、牡丹江省、及東安省、有五十戶集合之九個團體移入矣、此外有興安水產會社、大陸水產會社、大陸振興食品會社、滿洲物產振興會社等擔當對漁業之積極開發工作第一年度國內全生產量十萬瓩(三千萬圓)興農部更積極推進於漁業之開發對國內食糧自給自足之目標、一方計劃安東省大東港及營口、葫蘆島等漁港之積極建設一方於各縣更設置漁獲物卸貨指定場、作成業者之統制團體、對一般國民所食之肉之不自由、今代以淡水魚、而希於淡水漁業振興上加諸協力云、

保定鄉軍主辦 二回射擊大會

××由保定鄉軍主辦之第二回射擊大會、於保定東射擊場舉行、當日除在保鄉軍外、并有義勇隊員及國婦會員等多數參加云、(照片=爲國婦會員之射擊訓練情景)

南關榮光路國優校 來月舉行開校式典

新京市公署教育科、因南關國民優級學校及臨河街印刷工廠後建築中之榮光路國民優級學校、近已完成、內部整頓本月中將終了、故定於九月舉行開校式兼竣工式、南關國優校工事、係去年八月於市署舉行投標、由田工務所以工費十六萬圓得標、爲一可容七百學生之樓房、榮光路國優校、亦係去年九月舉行投標、阿川組以工費卅萬五千圓而得標爲一能容一千二百名學生之優良校舍云、

想看電影取樂 反倒惹出煩惱

張學重現年十八歲、原籍河北省樂亭縣、現在本市東安屯原田工業所當工人、於十五日工業商公休日、小工人張學重、如同小鳥出籠、任意飛騰、樂不知所以、最後至午後三時許、到某電影院、進門想買票看電影、苦不知售票處、適其身後站有該影院之某經理、未待答理張某時、兩眼即見張某腰上所繫帶一個小型鋼刀練子、影院經理、認爲可疑當即拼送新市場分所、經警官說喻、始悔悞前非、據供繫佩刀帶乃好奇心理作用、並無意外居心、警官認其所言確實、乃將其釋放、及彼出門時、自嘆倒霉不已云、

植村保健司長 已登廳視事

新任民生部保健司長之植村秀一博士、於十八日午前九時半初登廳、當時即於技監室招集全保健司職員、與一場之訓辭、其後更向部內關係各方面致辭、

髮未給燙好 惹起了糾紛

大馬路北端路西齒××理髮處日昨午前有西五馬路李姓女子、至該理髮處燙髮、商妥燙髮資金是兩圓錢、先由男理髮師燙之鬪後又換一女理髮師前後既不一致、而且待將燙完走出理髮舖不過半小時她所希望燙成的樣子、完全鬆開了、及至回到該理髮舖找問、該舖竟不承認理髮師手藝不佳、輕舉妄動徒知賺錢、不但是有違了生財有道的買賣經、大概對于世理人情、也有點不對吧、

代書業違警 被罰了事

農夫張玉林、原籍吉林長春縣、現住平治街一四五號十一番、爲赴長春縣須攜帶居住證明書、乃去西四馬路榮華旅館內寓子然代書事務所繕寫居住證明願、因改寫一字、額外多索資金、被四道街警察署保安係偵知、向其索要事件簿亦無保存、認有違警罪、乃科罰資金、以儆將來市內各代書業者、愼勿重蹈前轍云、

徐最高檢察廳長 公餘自適悠然暇豫 性喜恬靜酷愛詩詞

最高檢察廳長徐維新氏、性極恬靜、一望而知是位有法學素養的人士、

△前年由奉天高檢廳長繼李前最高檢廳廳長後任來京、肩荷非常時局下全國檢察首腦部、使檢察陣容日益強化、樹有幾多功績、尤其當經濟事犯檢舉與處置、已獲有極大的效果和反響

△徐氏長於筆墨、日本法曹知名之士、成以得氏一字爲榮、喜詩詞、暇則瀏覽古籍、有四知軒詩草之作古玩印石尤爲嗜好

△氏語記者、確立司法者的人格與身份

△主宰縣政及司法多年的、有三理、一是文理、再是法理、三是事理、缺一則不可、所以司法官除了攻讀文學與法律而外、人情事理是不能不練達的、

△關於娛樂、氏以讀書臨帖及錄古今名人詩詞爲唯一消遣方法、現在積有多種詩抄、如文藝偶存、藝林遺策、擷英摘藻、古今詩存、零金碎玉尺縑片錦、四知軒雜記、撮拾緒餘等約十數部、名人書畫、名貴之印石、保存更不在少數、至於運動方面、每晨起床後、向例至南湖一帶散步、因公館極近中央法衙關係、登廳退廳向不乘車、全是步行云、

(照片=徐廳長)

市民慰安大同大演奏會

一、日時…八月二十三日午後七時半

一、地址…大同公園音樂堂

一、入場…免費

一、演奏團體…關東軍軍樂隊、國軍軍樂隊、新京音樂院

一、主辦…新京特別市公署

一、後援…滿洲新聞社、大同報社

浪跡天涯流離失所 被警發見予以救濟

全監岩、住無定所、原籍朝鮮慶尙南道河東郡、落泊他鄉、曾在哈爾濱救濟院被保護收留、不悉因何乘機走出該院、來至新京、於日前徘徊大同公園內、正當日暮黃昏、觸目煙雲、一時觸動思鄉之念不禁愁上心頭、大有『日暮鄉關何處是』之感、彼正在悄然苦思之際、適被四道街署平山警尉瞥見、訊明實情、乃將其帶至署內、暫予保護、然後備文轉送本市宏濟院收留云、

記者金曜會 廿二日舉開

定例記者金曜會、本月於廿二日假新京卜勞威舉行、並聘請地政總局長曹承宗氏說明地政實施概況等、希望各社記者屆期前往、準時列席云、

四道街署 人事異動

四道街警察署、爲維持管內之治安、向不遺餘力以期肖小斂跡、及事務圓滑起見、特強化署內機構之陣容、於日前發表人事異動如左、

警長金培鏞

命衞生係勤務

警尉補劉鴻廉

警長 劉鏞英

警長 楊慶榮

命司法係勤務

警長 陳鴻斌

命車輛係勤務

警長李 明財

命南嶺派出所勤務

警長 徐紹庸

命新市場派出所勤務

警長 耿長明

命西三馬路派出所勤務

警長 邵德欽

命直轄派出所勤務

警長 王際先

命双德店分駐所勤務

警長 魏榮

命黑咀子分駐所取締

警長 尹德勝

命南關派出所勤務

是非曲直各執一說 房東也有相當理由

人口越多的都市免不了鬧房荒、這是我們不能否認的事實、尤其每當春秋兩季房東與房戶的糾紛層出不窮、因爲貪利的房東擬乘機發財、不講理不履行前約的緣故、每提及房東來、無一人不起反感、所以惡德房閥的聲浪不絕於耳、不過事實未必盡然畢竟孰是孰非、第三者不知其底蘊、此乃事所難免例如既報本市四馬路口新築樓房、主人王順桐與租戶紛爭事件、據租戶說房東築樓動工前、立有契約俟竣工後仍許舊戶佔用、今新樓即將落成、房東不顧前約、突然下逐客令、另租他人不准搬入云云、茲據房主方面談述事實如下、

房主王順桐現住天津市本諸都市計畫、謀市街觀瞻、久擬除舊建新、之奈乏建築資金、乃委託族兄王濟剛代爲籌劃、結果各方借資、而以組織株式會社、佔用新樓開設百貨店、貸資人充任股東、作爲借貸條件始克興工、原來各租戶手持之租賃契約已至康德七年二月滿期、其後並未另訂新約、房東遵守法律人情且本諸正義以郵政內容證明手續、於康德六年八月九日發出通知、請求於康德七年四月十四日以前遷讓同時免收其間房費、並免收以往欠租、詎知房戶置諸不理、房主不堪停頓之損失、不得已於七年八月十三日出字據除自己佔用外、許其優先租賃、各戶於十四五兩日紛紛遷出、房主借用巨萬債金築樓、決定自用、豈能因脅迫而變更開設百貨店之計畫、除前後通知數次外、並言明賠償損失、按情度理、人所共許、現已委託律師依法應付、所云拒舊戶而轉租他人、企圖多得租金者、完全與事實背謬云云、

市內公衆汽車 路線一部變更

爲建設興亞街至南新京間之電鐵工事、十九日起、市內公衆汽車三號線、廿二號線之運行路線、暫行一部變更如左、

△三號線

驛前—三中井—官消—白菊町(昌平街經由)—梅木國民學校—安達街經由—西長要路—大興胡同交通會社止、

△廿二號線

白菊町發—梅木國民學校—西萬壽街—國務院—安民廣場(折回)—國務院紅卍字會—大同廣場—興安大路—白菊町止、

流氓在公園 包圍遊人

日前午後十一時許、有某機關官員、攜妻夜遊大同公園、雖然夜涼如水、而遊人仍絡繹不絕、詎料該園內有流氓二十餘名、徘徊園中、惹事生非、見有男女同遊、既盤之若鶯尾追其後、淫詞穢語、調戲遊人、某官員夫婦亦難逃此例、被包圍着、內有流氓郭長清(二二)及張大把掌(綽號)等、獨當先鋒、向某官員理論、最後某官吏無法、乃將其勤務用武器取出、始嚇退一羣無賴流氓、溜之乎也、

龍田丸中毒者 判明七名死亡

【橫濱電】龍田丸一在廿名食餌性中毒患者事、其後據到達郵船橫濱支店之電報稱中毒患者中死亡者判明計七名、死亡者氏名如次、

松原鶴夫、竹助五郎、鳥山竹次郎、勝山菊一郎、六池良一、上澤マヒ子、羽田留吉、

郵船橫濱支店坪田醫務督、川本船醫以下看護婦十六名、十六日午後七時由橫濱西碼頭以濟丸出迎至橫濱賀冲、與本船並行至橫濱港外、同時救護班亦請求應急措置、

妻——郎君！倆的身體當加保養請倆每晨喝幾盃吧！

夫——是的 我從此便要喝葡萄酒了

赤玉牌葡萄酒

淋病空前靈藥之新發現！

强利比兒

(與六〇六異曲同工藥試驗靈!)

主治 急性淋病 慢性淋病 尿道炎 副睾丸炎 攝護腺炎 膀胱炎 關節炎 女子淋病

自發現化學藥劑、滅菌效用後、一時化學製劑風起雲湧極一時之盛、就其效力言、其中以對氯苯磺醯胺製劑奏效最大、令人仍多用之、以此化學滅菌療法、日臻進步、名云『强利比兒』絕對斷根無約二甲對氯苯磺醯胺始告完成、臨床上、對於淋病具有特殊獨到之功用。

發行處 竹村製藥廠 大阪市東區南久太郎町

皮膚開裂良藥 家庭常備如意膏 撒可喜龍 Saxylon

新京影戲院案內

今日演明星公司出品巨片 全部古裝俠義巨片 小俠女 主演 胡蓉蓉 加映 滿映時報 新片預告 廿一公演 蝶戀花 主演 顧蘭君 李英

新片預告 華成公司有聲對白古裝巨片 雪艷娘 主演 王熙春

今日獨家公演 華成公司出品有聲對白哀艷古裝巨片 瀟湘秋雨 主演 陳雲裳 梅熹

(二十一日公映)(光華公司新片) 蝶戀花 主演 顧蘭君 尤光照 李英 全市首演

今日開演 十八 十九 二十 三天 藝華公司出品有聲對白愛情歌唱巨片 影城記 主演 路明

新民戲院 八月十九日星期二 早場 蓋玉亭 蒼鐵英 韓少力 高亞樵 孫玉樓 南大門 宋金郎 夜審 姚達 雞公雞 晚場 翔春樓 金碧玉 高靜軒 張津民 七星盟 蓮花湖 坐樓殺院 風流棒

國都影戲院啓事 自十九日起至廿一日三日間敝院租與滿洲演藝協會表演『協和舞隊』期內一切事宜由該會負責、廿二日起照常營業公演新片『双妹淚』特此聲明

今日堂堂公演 滿洲演藝協會主辦 協和舞隊 自十九日起廿一止三日間 日、俄、滿、華歌舞紅星廿餘人登台表演

KMTMEATR 今日古裝巨片 國華公司出品有聲對白 蘇三艷史 (即玉堂春) 主演 周璇 舒適 周起 尤光照 下期特裝 天涯歌女

地方通訊

促進隣組育成 已設立指導委員會

【黑山】爲促進國民隣保組織育成、向積極實踐途上邁進、以謀國民生活共同協力之達成、本縣已經結成隣組育成指導委會、以官民共同精神下、而選定委員、擔當指導進行諸工作、日前會假黑山縣本部開催首次會議、研討適進指導方針、以期國民隣組之結成早日實現云

壯丁檢查閉幕 收獲極大成果

【黑山】對八年度壯丁檢查實施之黑山徵兵署、自本月八日起開始檢查、其間得到官民共同協力、致使檢查進行上極爲順利、尤以壯丁等應召之熱烈、而於此檢查中、收穫莫大成果、迄十五日午后、業將一街七村千餘名壯丁一併檢查完竣、遂在圓滿收效聲中歡欣閉幕云

街內遍設木標 宣傳左側通行

【黑山】左側通行是街衢行路須有常識、對此不可不加注意、黑山警察署保安系、爲促進交通之安全喚起民衆之認識起見、茲特在街市各處遍設指示木標、以使一般通行之遵守而防止今後事故發生云

縣公署招考僱員

【黑山】縣公署茲經佈告招考僱員十五名、採用後給日薪八角至一元二角、有優級校卒業者即爲合格志願者急須報名、以便屆時應試云

國高學力檢定 合格氏名發表

【齊齊哈爾】本省教育當局、爲甄別各男女國高等學校學生之優劣、以資鼓勵其專心向學計、曾於七月廿一日至廿四日之三日間在師道學校、實行康德八年度本省第四回男女國民高等學校卒業程度學力檢定試驗、當日受檢定者、爲男生廿二名、女生一名共計廿三名、但經嚴格試驗之結果、其合格者決定如左、

關增銓、王時治、邊成麟、高連俊、

又、除前記四名完全合格者外、更有一部學科合格者七名、茲誌於次、(括弧內爲合格學科)

解長淸(體育、音樂)王仲民(日語、理科體育)魏景壯(圖畫、體育、音樂)韓慶惠(音樂)李欽店(體育、音樂)、戴文英(體育、音樂)、王國春(圖畫)

匪首青山被剿遠遁 縣內警防鞏固

【双遼】盧警務科長佐藤警務股長二公、不避盛暑之下、聞匪警報、立卽率領警官三十五名出發赴前双山縣界、跟踪追擊青山小股匪數名、遭遇於王船口、與匪接仗、匪力不能支撐、藉青紗障而得逃、況我方復又搜索前進於眼光堡屯南方約三里地方和匪接仗但時値將暮該匪乘暗而無光既向長嶺縣界遠遁尤且在外游擊多日、終未得濟匪信、始率警官凱旋云、

稅局新局長視事

【黑山】前本縣稅捐局劉治市局長、業已奉令調往熱河省內、遺缺現由上峯調委司稅官李智氏來黑接充、該新局長昨已蒞局視事特佈告民衆週知云

配給白米食鹽

【遼陽】市民食用之白米現已由經濟委員會運到、開始配給、由本月十四起臨領、每人半斤、希市民持配給票購領云又食鹽由本月十七日起配給每人半斤云

司法股長蒞職

【遼陽】市警務科司法股長路勇行氏、由去歲到遼初任執行主任未幾昇任衛生股長、因辦事認眞頗得上峯贊許、提昇司法股長自任職以來、對司法刑事督勵治安確保、犯者處分敏捷迅速、大展其才、以至市民安枕、皆賴股長之功若該股長堪慶得人云

普及防疫防諜常識 擧開講演大會

【齊齊哈爾】本市署爲發揚防疫之精神、而促進市民保健之防疫衛生講話、由市署主辦之下、其對於滿系市民方面、業於月之十二日、由午前十時半始、假永安電影院擧開、當日因講演陣容之充實、並講話上多半趨於詳悉之關係遂延至同日午後一時半許方告圓滿閉幕、而同時一般男女聽衆、及被召集之鮮貨商、各接客業等、參加者呈異常之踴躍、計達千五百名左右之譜、足徵市民對衛生之觀念、顯然有深刻之認識矣、至其會之順序如次、

一、開會致詞(楊股長)

二、講話開始一、消化器系傳染病與接客業者應有之知識及防疫之責任(講演者市署劉保健衛生科長)

二、傳染病之經路及預防(講演者市警龍衛生科長)

三、閉會致詞(楊股長)

繼講話之後、由市警田村特務科長臨席、假市民集會之機、向聽衆行以防諜關係之講話、以圖喚起市民防諜常識、而羣起一致努力達成所期防諜之完璧迨至同一時四十分許始行散會云、

縣下配給砂糖

【遼陽】縣下於本月十四日開始配給砂糖、每戶半斤、持配給票購領、由縣下之指定小賣商店配給云

教養各分所長 署長訓示

【蘭西】本邑警察署長、解除庭氏、自任職以來、勵精圖治、以致地面安謐、道途稱頌、有口皆碑、日前八月十一日、署長召集各分所長訓示云、邇來世界風雲瀰漫、各國前途、究竟逆睹難明、近之中國事變、戰火未熄、遠之歐洲動亂、爭鬬方酣、英德之烽火未終、德蘇之戰端又起、縱橫捭闔、各盡其能、地上空中、轟殺靡已、爭城則堞壑坵墟、戰野則轟沙萬里、機械戰、化學戰、巧奪天工、間諜戰、宣傳戰、勾心鬬角、當此非常時局之下、同儕須有自覺之心、戰時體制、刻不容緩、國防施設、急待完成、外則協同友邦、共建興東亞大業、內則推進庶政、以安定國內民生、本皇國之精神體、詔書之聖意、效忠君國、匹夫有責、職任牧民、責無傍貸諸君身居所長、受命領導人民、時局必須認淸、職責不容疏懈、治安確保、使人民各得安居、命令執行、務須徹底迅速、處理事務、嚴正公平、接待人民、寬容和靄、執法如山使宵小知有儆惕、叮嚀懇切、俾良善愛若父兄、擧止要端方、保持警官威信持身須嚴謹、勿墮高尙人格、抱爲國爲民之心、存認勞認怨之念、對長官服從尊敬、對部屬愛護融和勞逸務使均衡、寬嚴須求合度、上下一心、警民協和、能如此始能把握民心能如此始克完成任務、尤其戰時體制下之警官、更當格別努力也、外有指示細目、另紙說明、共各懍遵、勉旃勿渝云、

盛暑之下縣長率員 實行勤勞奉仕

【雙遼】縣公署於本月十四日午前十時、經縣長副縣長等務科長等諸公、不避炎熱、親率本縣全體職員等、均手持奉仕之農具、赴縣立醫院、實施勤勞奉仕之工作而收莫大之效果至午後四時返回縣公署始告解散云

警訓所教官易人

【瓦房店】復縣警察官教習所教官(□尉補)張天成氏、爲人忠厚、日語精通自蒞任以來、協助長官、熱心服務、不遺餘力、以致博得上峯器重、近忽奉命、榮陞奉天省地方警察學校勤務、各方面聞訊後均俱有惜別之感、該氏奉令後、即交接淸楚、已於本月十三日、赴省履新矣而其後任、則爲双塔鎭警察署、警尉補、鄒樹崎氏前來接充云、

建倉違返圖樣 縣令返工另修

【瓦房店】復縣倪窪村長許修仁氏、因該村倉庫儲滿、有礙積穀徵收、是以呈准縣方、另行建修、曾於本年六月間、召商投標當被該村居民、郭振德投訂承修、標價一千八百元整、詎意興修後、該包工人、祇圖厚利、不顧公益地基淺窄、未灌石灰標木細小、間量不足、洋灰瓦改用泥瓦、紅松木改爲鵝松、種種不合規定圖樣、處處違返訂立之約、後經地方人士萬庭等、因義倉之建築良否有關米穀之保存優劣、故聲請縣方、派員勘査、結果經派義倉擔當者、顧宏勛氏前往該村詳細撿察、均屬實在、當令包工人、拆毁另修、並命該村長、嚴加督促以昭鞏固、而垂永久云、

各勤奉隊歸還 —在齊受實踐部長表彰

【齊齊哈爾】自本年五月下旬、身負勤勞奉仕大使命而入甘南縣東陽、大和各地方之勤勞奉仕隊七十四名(熊本福島部隊)於十三日午後九時四十分、到着齊市、十四日午前十一時廿五分搭乘齊驛出發列車而就歸國之途、

又、訥河縣上學田、下學田部隊(福島青森出身)約七十名、十四日午後九時四十分到着本市、十五日午前十一時廿五分、由齊出發歸國、

又、果山(甘南縣)勤勞奉仕隊三十二名(愛知縣出身)十五日抵齊、十六日出發歸國

實踐本部(次長)爲對前記各隊予以鼓勵表彰計、遂擬當其由齊出發以前、假省署禮堂、由訥河部隊廿五名、甘南(大和、東陽)四十五名、果山三十二名等參集之下、實行初次之精勤狀授與云、

青訓生入所式典

【慶城】慶城縣青年訓練所、爲育成國家中堅份子起見、青訓第二部第二期(康德八年度第一期)生已於本月十三日午前十一時由各機關代表參加之下在該所盛大擧行入所式典云其順序如左、

一、入場着席一、開會致辭一、國旗敬禮一、國歌合唱一、皇宮遙拜一、詔書捧讀一、所長訓示一、副所長訓示一、第三軍管區司令官訓詞一、主事訓詞一、來賓祝詞一、生徒代表宣誓一、閉式之詞、

生必品皆改通帳 各商店招攬購戶

【鐵嶺】鐵嶺市公署、爲對於民食以及其他日常生活必需品之配給完善、安定國民生活爲見地、由八月一日起、全市民戶之生必品配給、完全改爲購買通帳制度、惟市當局鑑於配給品之購入、必得使市民隨意指出購買店、免去距離遠近之困難、如糧米、麥粉、砂糖、棉布、膠皮鞋等類、所有市當局指定販賣店、以爲有機可乘、民戶隨意購買家擇選、如果某販賣店、任何物品市民前往購買者之戶多配給品即有多得可能、品物既多得、來財利自屬容易於是在生必品通帳到於民戶後、各商號多有派遣櫃夥向附近民戶大行招攬生意、民戶如同意時、該商即將商號戳記印於通帳品目上、將來配給時可持帳按籤購入、惟此項商人惡習、令人痛恨萬分、剝奪其他各商之商權利、紊亂通帳之本意、民戶前來購入隨其自便、豈有親行招攬行爲只顧已利而不想他商之利良心喪盡、目下基於市內各商之紛紛此類行爲、市公署認爲不當、正在計劃改善中不然此類商人生意眼更無法無天云

區公署徵收會費 民戶感等級不公

【鐵嶺】本市各區公署之徵收區會費、一年兩次、目下已下通知書令民戶繳納中、惟市某區徵收會費不按分區長所定等級徵收、竟行更改等級、分區長對本管民戶財產資格大多詳知、而區辦事、竟如此隨意多添少去、過行非理云

桃李登市價廉

【海城】時當夏末秋初之際、正果實成熟之時、是以近日來、桃李業已登市開售價甚廉、每斤則爲國幣二角、咸謂本年果實豐收云、

重視畜產健康 實施炭疽預防

【海城】縣產業科當局、爲注重牲畜之健康、以期畜產之改良起見、於月之八日起、至九月一日、按縣境適當地方、實施牲畜炭疽病預防注射、聞刻已由各街村、轉飭一般商民週知矣、

協和會招考書記

【海城】協和會海城縣本部、特出示布告、爲招考書記茲將其應募要領列下、

一、資格、具有國民高等學校卒業、或同等學力者、

二、年齡、二十歲以上、四十歲以下之滿人男子

三、報名日期由八月十五日起至八月廿日止、

四、考試日期八月廿二日

五、考試科目、建國精神常識、人物考查、

六、報名手續、親筆履歷書二份、像片二枚、身體檢査證、

七、待遇、及格者任命爲分會書記、月俸由廿元至八十元、

★★★★★ 兩建國犧牲者 八週祭辰盛況 ★★★★★

【齊齊哈爾】旣報之省下龍江縣署殉職之中川參事官及秘書王烈兩氏之八週祭辰、業於十三日午前七時三十分始、該縣全體職員齊集於龍沙公園內紀念碑前、由各關係者及來賓等多數蒞臨、並由該縣山本庶務科長司會之下、而嚴肅擧開矣、茲將其式序誌次、

一、一同着席 一、導師着席 一、導師歸戒授與(日滿寺和尙)一、讀弔辭弔電(由本庶務科長)一、導師引導 一、讀經 一、燒香(參會者全員)一、委員長捻拶 一、導師退席 一、一同退席

巨匪落法網 地方害已除

【郭後旗】郭後旗公署、小西特務股長、與警長高子忠等、任事以來、對於地方治安、非常出力、故於日前、與賈鴻猷、及薩任隊長、帶隊四名、用迅雷不及掩耳之手段、在肇州縣豐樂鎭管內、宋兆坤一夥、起出輕機關槍二挺、手提式一挺、馬四四與三八式槍各一挺、機關槍之付件全套、逢此青紗帳起之際、巨匪巢穴、若不破獲、地方焉能得安寧、合旗人民、聞信之下、咸頌小西股長等之大德云、

又於日前、小西特務股長、與高秘書等以下五名用敏捷手腕、在郭後旗四站老爺屯陳貴家、起出大槍三支、匣槍一支、子彈二百七十粒、匪賊四名一併全獲到案、逢此非常時下、若不破獲一旦開槍爲害甚巨旗民口碑載道、咸頌小西股長之功德也

縣本部分讓豬仔

【撫順】關於協和會縣本部、協和牧場於年中行事一項、本年分讓改良種之豬仔十餘口、共大小重量爲由二十斤至四十餘斤者盡爲全部健康之豬仔、希望者可急赴協和會縣本部申報爲要云、

瓜商丟款痛哭 巧遇科長救助

【鐵驪】北安省鐵力縣公署行政科長劉星一氏、天性樂善、急公好義、每逢公餘暇日、赴街視察民情遇有伶仃孤苦者、則傾囊周急、不遺餘力、乃於月之十三日在下班時候赴管煙所勸化癮者、希其及早戒除惡癖起見、行抵協和街十字路口、偶遇瓜商張得山、坐在道傍放聲大哭慟不欲生詢明被扒手掏去國幣三十四元情極可憫該氏見此慘狀驟發惻隱之心當由囊中掏去國幣拾元餘向各富豪之家募集二十四元、已如數而交瓜商、歡天喜地、自言幸遇救星、不禁拜謝而去、如劉行政科長者不惟功德無量、實屬慈善可風云云、

浣紗女落水遇救

【鐵驪】本城西門外路北住戶鄒姓之女乳名秋香、年將及笄、性極賢淑、侍奉父母純孝無比、一般聞之無不誇獎讚美不已、忽於月之十二日午前十旬鐘許、奉母囑命赴西河浣洗衣、一時不愼墜入深淵、幸被釣魚之王友三窺見、遂躍河將鄒姓女撈救上岸始得慶生、待其家聞者伊父母趨往現場母女相會始感王某救命恩拜謝而去云

區牌長監修城墻

【鐵驪】本邑人民、近年以來感受王道之訓誨、頗有愛國自衛之性能、故由東南區長路賓珩、會同牌長王子榮、逐日率領商民補修城墻、以資防衛、如區長路賓珩牌長王子榮者可謂忠心報國終不可多得之良材云

教育掛圖

民生部大臣推獎的

…教育掛圖已刊行二十餘種…

…請全滿國民學校趕快兌換…

★美麗・質良・實用三大特點

敝若素製藥株式會社、由康德七年卽已開始向教育界貢獻教育掛圖、現已刊行二十餘種、其餘的種類也正在編纂與印刷中、此次掛圖貢獻的當初、卽蒙民生部大臣的推獎、後承民生部教育司編審官與滿洲教育資料會編纂與指導之下、乃完成完全適合我國國民學校所實用的教育掛圖、種類之多、凡國民與國民優級學校課程之中、認該備有掛圖的、都一一加以編纂、使之應有盡有、以求我國教育健全的進展、可謂完整無缺了、此種掛圖贈呈方法、須經兌換的手續、兌換的手續也很簡單、學校只要能多々的收集兌換券、再將兌換券寄至敝社、卽可兌換教育掛圖、然此種贈呈、純以喚起人熱心教育爲本意、因兌換券雖然裝在若素包裝盒裡、而若素的價格並不因此而增高、凡服用若素諸君、請深々瞭解此意、將得來的兌換券贈給學校、使學校能多々的兌換教育掛圖、才算達到敝社所貢獻的最後目的、學校當局爲求本校教育掛圖早日充實、也請與服用若素諸君緊密聯絡、師生一齊努力本校的建設、則教育掛圖的利用充實、爲期也就不遠了。

若素教育掛圖目錄

第一號 海陸空軍護天網
第二號 果實種子之散布
第三號 蚊
第四號 體操大會
第五號 「サクラ」ト「フジ」
第六號 自動車
第七號 風的强弱和天氣預報
第八號 大豆
第九號 軍用鴿
第十號 蒸氣機關車
第十一號 あじあ
第十二號 豆芽的種類
第十三號 我們的軍隊
第十四號 滿洲產淡水魚
第十五號 太陽系
第十六號 高粱
第十七號 牧羊
第十八號 機械農耕
第十九號 蛔虫
第二十號 野口英世
第二十一號 岩石的節理
第二十二號 滿洲產重要毛皮獸
第二十三號 熱河地方的沙漠

倘有多種××××陸續出刊

贈呈方法

一、特將兌換券裝入若素包裝盒內、定價壹圓六角者一張、五元者三張。
一、學校收集此等兌換券、寄至敝社、卽奉上所指定兌換的掛圖。
一、兌換券六張、可換掛圖一張。

一、來信須註明、學校名稱、及詳細通信地址。
一、掛圖郵費、歸兌換者負擔、以郵票代用。
一、私人或商號、一律謝絕兌換。

若素教育掛圖六大特色

一、本掛圖蒙民生部教育司編審官宰指導、滿洲教育資料會的編纂。
一、本掛圖參考小學校課程、陸續發行。
一、內容以引起兒童向學趣味促進兒童學習速力、而適合我國教育目的爲主。
一、繪畫、均爲專門畫家所揮筆、以及特別攝影。
一、印刷由東京三大印刷會社分擔用H、B製版及グラビヤ印刷。
一、解說、每張掛圖附有民生部教育司編審官宰解說一份

奉天市信濃町十七號
若素製藥株式會社

長篇漫画 活宝貝 一郎作

胡琴 通信教授

遺遣娛樂 保險學會 想學諸君 快勿錯過

研究胡琴事業三年有餘成功的人非常的多因而頗得各界歡迎學費減收手續亦簡便只用掛號寄來郵局小匯兌四圓五角正…

東亞靈藥、名不虛傳

仁丹不但能健胃淸腸、更是吐瀉的救急妙藥！

仁丹

頭色自然與眞色同

白髮 黃髮 染黑

元祿

本藥之特長

用法簡便
短時間卽
可染黑顏
色與眞者
同經久不
掉不害髮
實不沾衣
易除皮膚上
所染之藥
一洗卽掉

現代婦人之必備品

天下一品

一盒 小二角五分 中三角五分 大五角

各地大藥房百貨店均有

總批發處 株式會社朋友商會 東京 名古屋 新京豐樂路一四一

小兒瀉痢 乳兒綠便 小兒消化不良 小兒便秘 乳兒嘔吐

兒科良藥

表飛鳴(ビオフェルミン)

此劑安全可靠 並且甘甜好吃

(包裝) 粉劑 二五瓦 五〇瓦 二五〇瓦 五〇〇瓦 片劑 一〇〇片 二五〇片 五〇〇片 各大藥房均有經售

表飛鳴能殺滅腸內有害細菌調理腸之機能、並可消化澱粉與蛋白質、抑制腸內腐敗與異常醱酵、故對於兒科之各種腸病如瀉痢・綠便・消化不良・便秘等々、堪奏最合理之治療効果。又乳幼兒能長期常服此劑、可以豫防疫痢腸炎等各種險症、而殊有保健之効。(贈呈仿單函索卽寄)

總發行 武田長兵衞商店 日本大阪市東區道修町

滿洲總發行 滿洲武田藥品株式會社 奉天市大和區春日町

41(5)79

地方通訊　(其二)

增强隣組組織
班組長大會如期舉行

【奉天】全市大和、鐵西、瀋陽、大西、小西東關、北關、敷島、朝日、皇姑、各區之班組長大會、已於十七日上午十時、在各區國民學校場分別舉行、當日除各分區班組長完全列席外、協和會市本部方面、全體動員、實施隣保運動之指(詳章已誌本報)當日瀋陽市由市本部參事閒少之出席訓示、希全市民一致努力、增强隣保組織、並希班組長本指示方針去實施云、

新穀出貨端在努力
希望市縣組宣傳班

【奉天】省公署依據各市縣之農産物第三期報告、本年之糧穀豐收、已成事實、而爲達成糧穀出省之本旨、希官民一致努力、同時令市縣對衛村組成宣傳班、赴農村實地宣傳、糧穀出省之本意及民食之確立、

强化不動産登錄
市規定辦法實施

【奉天】市公署爲强化不動産登錄、乃規定辦法、實施如左、

1、買主負擔之登錄稅、并取得捐、與賣主負擔之土地增加捐、所差過多、但所謂增加捐者、係對增價格所課之稅、如無增價額時不課稅、如有增格時、遂其增格、逐次課稅、最底自百分之十起、最高至百分之三十六、本稅設定之目的、係伴隨國運之進展市行政之充實、土地價格騰貴時、將共利益之一部、充爲市財源之補助、因市財政之現況暫時實不得已也、

2、市之課稅標準額、較登錄申告額、往往高出數目、相信其本人申告額、想必過少、或與時價所差懸殊者、或爲數年前買賣對於手續置之不理等情、絕無辦理不公之理、(不動産登錄稅法五條)

擬想各法規之補救方法故希向市關係方面交涉之再對將壹千圓者、實五千圓時、共增加捐爲八百二十五圓、謹供參考、

二、辦法從來雖經嚴密實情調查後、查定尙再施以努力以付期待、

實施除去黑穗病
瀋陽縣成績良好

【奉天】關於助長增産之實施由瀋陽縣各街村及學校方面一致動員之黑穗病防除、於本月十八日實施完了、成績非常佳良、本年之豐收指日可待云、

少年被棍擊斃
發現昭陵門外

【奉天】北陵區昭陵西門外樹林內、於十二日午前十時許、由一日系人發見男屍一具、年約十八九歲、有被人用棍棒擊斃之滿系聞報之皇姑屯署、當即連絡警察局司法科、馳赴現場勘驗、並嚴查兇犯云、

兩伶相持不下
梨園大起風波

【哈爾濱】華樂大舞台、在奉天邀來永慶劇團之趙嘯蘭、曾紹華名伶來哈後定於十二日晚登台打砲但在中央大舞臺出演之李少春、因恐受華樂之影響、向趙伶要求、以停鑼後、再行打砲、每日甘願拿出損失費五百元、趙伶不允、双方爭執之中、少春之父桂春(即小達子)各方奔走、大爲運動、決計不叫趙嘯蘭登台、能否達到所願、尙靜目以觀云

工廠修理酒筒
薰死苦力二名

【哈爾濱】馬家溝永和大街大同酒精廠、於日昨午後一時、苦力二名、赴工廠修理酒筒、當被酒薰斃、後經其他工人發覺、即行報告南崗警察署、對於該死者二人、身元調査之中云、

哈市興農社
調查農産狀況

【哈爾濱】省下興農合作社聯合會之調查、各縣旗農作物之狀況、截至本月五日之情況如左

一、五、六月中因降雨量過少、致大豆、高粱、包米等之生育不甚充分七八月降雨量較多、生育狀況急遽好轉、

二、因雨期氣温之低下而致青岡、蘭西、珠河(以上六月中)遭遇霜害共面積六千乃至七千垧佔各縣全面積百分之二五比較輕微、

三、依七月次降雨、河川增水、而致呼蘭、蘭西五常等各縣沿岸耕作地帶、損失蘭西爲二千垧其他不明

四、各縣皆降雨、旱魃爲之一掃、各縣虫害、亦行瀕減、

五、雖播種期間稍遲、而因天候不順調、除珠河縣其他縣外、皆能與往年有預想以外之增收云

登車送迎旅客
官方嚴加禁止

【奉天】滿鐵方面、對於各管轄車站送迎旅客者之購買月台票、前已張貼揭示、拒絕購買停止月台票售賣無如昧於事理及不曉社會秩序之輩、竟不遵守當局之明令、而仍汲汲於迎送迎來竟多有故意購奉天驛近各站車票、而利用登車送迎客人者、奉天驛方面頃已查出、連絡憲警機關、今後再發見有該項不正、決加以嚴重處罰云

郵政職員瀆職
偷盜郵包被警檢擧

【奉天】大和區住有楊姓者、其子名楊乃文、就學於北京弘達學院、於本年六月二十日家中與該生郵寄協和服一套、(曾穿過兩三次)由大和區浪速通奉天中央郵政局郵寄小包、不料寄發多日、楊生始終未見、並來信追索、家人奇之、乃赴該局小包科詢問、竟發見該協和服、穿於該局小包科 屬官張景鑾(三十歲)之身上、不禁大驚、乃斷定被張某將包盜去、乃向大和署司法係報、該署認爲案情麗大、乃移交警察局司法科處理、司法科方面、即着手秘密偵查結果判明該中央郵政局小包科、竟有大部分職員瀆職竊盜郵包之犯罪行爲、於日前將該局屬官張景鑾以下郵務員孫承訓(廿八歲)王殿升(廿三歲)鄧化舫(廿四歲)劉德賢(十九歲)王俊亭(廿一歲)梁成恩(廿二歲)孫成箕(十六歲)姚汝立(二十歲)郝運升(廿二歲)運轉手孫克勤(廿七歲)等十一名檢擧、帶局嚴加取調、始判出彼等於康德七年春季以來、曾有數十次之偷盜郵包事件、就中代價較多者、如去年十月九日、有由大阪木下毛皮店向奉天市小西關順昌和商店寄銀狐皮八十八張(値一萬五千元)又有某商號郵寄之香鼠皮一千張(値八千五百元)、悉被彼等盜出、互相分贓、侵爲私有、前後彼等所偷所之毛皮及衣服布疋等共達五萬元以上、彼等均大發其財不料被 警察局銳 意偵查下、竟敗露其醜行、而被檢擧云、

奉警大檢索
配給必圓滑

【奉天電】當此青黃不接之際、爲期主要糧穀配給之萬全、而對不正配給、或不正交易、加以嚴重監視中之奉天警察局經濟保安科、突於十日午前一時齊張檢索網、對不正營業者加以檢擧、關於從來之食糧風傳各問題、於茲俄然衝其要核、則滿系市民食糧之種種不良事態將斷絕矣、

此乃因經濟保安科數日來、對糧穀配給之不正事實加以深究、因九日得悉之眞相、乃於十日午前零時、由西山科長率領內藤警正以及管下各署經濟保安係員之總動員、更將不正配給與不正交易、以及排除配給圓滑之阻碍等作爲訓示、乃以城內、大東北關、皇姑、南市場各署爲單位、而組織檢索陣容由局前乘載重車出動、以午前一時爲期、對各主要鐵路、張開監視網、警戒不正之運搬、其後於午前四時至六時、乘糧米販賣店之不防、而加以再精再洞悉之搜查、遂於同時半收得預定之成功而閉檢索之幕矣同日之檢索對糧穀各業者加以深究、明瞭糧穀各問題以及檢擧關係事件之連累者、將利用時機而行營私肥己之一部商人與以清掃、預想糧穀之配給定轉問明朗圓滑之途云、

秋季運動會
定來月擧行

【奉天】全市立國民優級學校秋季運動會、由市教育科計劃、定九月中旬擧行、刻在詳細計劃中云、

哈市本年七月中
銀行儲金受入額

【哈爾濱】康德八年度七月中哈市內銀行儲金受入額、合計爲二億四千二百六萬二千圓、前月比較二千卌六萬六千元、前年同月對比四千六百卌萬元增加云、

普及農民夏期防害思想
擬定辦法實施防虫週間

【哈爾濱】爲使農産物增産、並普及農民夏期病虫害防除起見、市殖産科特定於月之二十七日起、實施病蟲防除週間、在此週間之行事、擬定如左、

一、夏季病蟲防除週間講習會、與農合作社員各種模範圃、採種圃所在村爲中心、附近村民集合開講習會

二、講習會實施事項、高粱黑穗病、粟黑穗病、及白癸病、小麥黑穗病被害穗拔取燒却處分、及栽培耕地清掃、2各種農作物發生病害蟲預防驅除目的以被害部分燒却、3蔬菜發生病蟲害對預防藥劑撒布及被害部除去、4蘇子實虫徹底驅除5甜菜斑病夜盜虫驅除、清掃、6各種農産物驅虫清掃、本防除週間農民自體協力病虫驅院實踐運動實施

三、本主旨徹底、關係開拓團青少年訓練所、興亞青年勤勞奉仕隊、鐵道愛護村、

四、審查及表彰、本實施終了後、經審查優良者團體、個人市長推薦、興農部大連、及省長表彰、

五、實施報告、於九月末日實施狀況報告云、

驅蟲的辦法

有人說、蟲子就是胡匪譬喩說一垧地、能有一百圓的收入、可是因爲受了虫害、僅僅收入五十圓左右、那末這五十圓、不是被胡匪奪去了嗎、這樣看來、我們大家、若不趕快的設法的把他驅除、於農家的經濟上、損失是眞大啊、下面的害虫和防除的方法、大家也要照着實行才是、

一、黑金龜子、大豆麥類高粱菜甜菜等、最容易受害、成蟲吃葉、幼虫潛伏土裡吃根、防除的法子、秋耕能够掘起幼蟲和卵、至於成蟲、可以全村共同焚火誘殺、其效力最大、

二、粟螟蟲、粟苞米麻甜菜豆等、最容易受共害此虫白天隱藏起來、一到黃昏時候、他使飛了出來、吃食菜莖、防除法子、也是和前者一樣把被害的部分收集到在一起、用火去焚燒、秋天的時分、也是實行秋耕地的成蟲的卵絕滅了以後才不至於被害、

三、粟夜盜蟲、粟荐米麥類稻其他禾本科植物等葉部易被共害、在我國蟲害之中、此蟲是最可怕的一種、所以我們防除的方法也、當特別的注意、

1幼蟲晝間潛伏在根株或土塊的下部、所以要鋤除雜草、使之捕殺減絕、

2在田地的周圍、掘成明溝、然後把落在裏面的蟲子用火燒死、

3如果小面積被害的可以撒布砂酸鉛、

4小害的田地、和湖沼水池的附近、最易發生此害、這一點要特別留意、

以上所述說的事情、請大家不要忽略輕視了往年病虫害發生時、都認爲天然的災害、不可用人力去抵抗、這種思想、實在是錯誤極了、本年度如果有了病蟲害發生時毋切實驅除但是在力量達不倒的時候趕緊和市殖産科聯絡、者區分區等處、共同努力實行、這一點特別請諸位注意是盼、

茶餘酒後集
垠陵

損失

張先生愛說閒話，因此很挨了幾個嘴巴。

東街趙五娘是有點使人疑問的地方，不過誰也不敢準說一定，况且夜里也沒有人眞的抓過仰或看見有人從牆鑰裡跑出來。

趙五娘丈夫死時候她才廿八，年青青的，都說她守不住，可是趙五娘也硬挺了廿多年，有人說他還有受表彰的希望，然而他的和行爲天下，不過很少有人知道。

趙五娘很滿足(?)爲此不能不向人自傲，走出來的時候，對人是冷靜以禮，從不輕笑一會，仰或一回。

據張先生說，他親眼看見一個男子從她後牆的缺處跑出來，是那麼慌慌張張，鬼鬼祟祟的不止一次。

張先生傳開去，趙五娘找上來。

經人說合，張先生認了不是，賠名譽損失費二百元，登報較正，張先生很窩火，預備眞的抓一下，撈一撈本也，好報報仇。

腦波測量器
對於身體沒有害處

關於人類身體上腦的問題，據東西洋各國的科學家研究的結果，是有一種腦電波，這腦電波每一小時震動次數的多寡，那可以用一種電力腦波器測量出來的，用腦波器測出來各人的波紋，是很少相同的，即同是一個人，因測量時思想不同，因之所測出的波動次數和高低，也是不同的，普通一般的婦女，腦波震動次數，是比男子的腦波爲快，但這並不是女子的思想，比較男子來得敏捷，它的原因，一般科學家至今還沒有充分的解釋。

至若腦波器的原理，是應用兩根電線，當要通以電流的時候，便將這兩根電線緊接於人的頭上，利用電流的感應作用，而使動一枝鉛筆，在那測驗紙上，記出各種的波紋，這便是所測出的腦波，其所通入人身體上頭部的電流是一種經節制弱微的電流所以對於人類的身體上，那是絕對沒有妨害的。

科學家使用腦波器測出來的電波，有一種每秒鐘高到二十五次至三十五次的波伏曲線，極爲顯明，但有時也是很微弱的幾乎近於直線，普通的腦波，每秒鐘約爲十次至十四次，波動次數的少寡，當然是與外間的環境，有很大的關係，當人閉目養神，心中沒有別的思想時其測量出的腦波，波動次數微弱而少，及至一有思索，則波動的次數，或急劇增加，或稍稍減少，隨時變化，沒有一定的，像三兩歲的小孩，是測不出腦波的，旋因年紀漸漸增長，腦波也就漸漸顯明，到了十二三歲的時候，他的腦波波動次數，是與成年人一樣的。

每一個人在睡眠的時候，他的腦波，並不是完全停止，大約是在每隔二十秒鐘，它的波動次數，是每秒鐘在九次至十一次之間，德人賓特斯基氏，他曾作很多次的試驗，每次給他試驗的人，睡眠時間，都在八小時以上，他試驗的結果，在初睡眠時，腦中的波動，仍依着往常進行，到了完全入睡他的腦波次數減少，但起伏劇烈，最後的波動起伏較大，他的次數，大約每秒鐘在三次四次之間，及至快要醒的時候，腦波便忽然作密密的波動，故可以預測睡眠的將醒，據一般科學家的預料，將來利用這種腦波器，可以測量出來各人的腦力，甚至凡屬是善良思想的人，或者是兇惡思想的人，都可以在腦波的動次數，和起伏的高低，便能夠分別出來。

由此而顯

魯省南部亂山中有地曰『抱犢崮』者本照名之一邱耳，自孫美瑤一役而此崮亦遐邇皆知矣。

◇抱犢崮◇

晉名士嵇康與王羿之王烈，朗海東抱犢山得召髓如胎，烈服其半，留一半與嵇，嵇不敢服，遂凝爲石於石室得天書一卷，烈不能識，不敢取，偕嵇往則石室夫所在矣。此『抱犢崮』非美瑤之『袍犢』乎?

蒲松齡故里
至今仍多狐

山東淄川縣，爲聊齋誌異之著作人蒲松齡(留仙)先生之故里，城東玉皇廟中，有石碑，上露花紋如樹影，又有一石，以手捫之，即現黑鱗形狀，極爲清晰，縣城南門牆上刻有石羊，土人謂，即股手之義，按股陽，乃淄川的古名並非由此而起，但右手之刻，不知是何用意，淄川城外有蠶山，其下即蒲松齡先生的故居，山上至今多狐，相傳蒲松齡當年著聊齋誌異時狐仙以其刻畫盡致也，羣往求之，蒲公不許，後蒲入棘闈，狐仙結夥，嗣，令其不能終卷，蒲先生自是不得志於文場，以貢生終其身，土人至今猶言之鑿鑿，如謂荒渺無稽之談，蠶山至今仍多狐異，農人，赤身露宿山下，即見怪疑，人人如是，又縣城迤西約二十里，有村名磁窰塢，村旁原有夜槐一株，婆娑可覆半畝，當年蒲松齡先生，每日飲茶携淡芭菰坐樹蔭下，招待往來行人，詢問各地異聞軼事以筆記下，用作誌異材料，惜此樹已於已夏間，被電火焚去，數千年之古物遂湮沒矣，又城東有金鷄山，山下有巨洞，夜半如有人以竹竿攪亂，則內中即作鷄鳴，但附近村落之女子，即感不安，不知其理安在

新發明的物資
各種器皿却均可製造

在第二次歐戰聲中，各國的新武器，已漸次出現，於是新物質也漸次發明和改進，就現時一般人所知道的新物資，它的性質，有些和木鋼鐵，石或玻璃相似，但是它們的構造，也由各種不同的物質構成的，至若各種物質的分量那是保持秘密，絕不宣示一切玻璃窗的玻璃，都可用化學的新物質製造，它和玻璃一樣的透明，但却不像玻璃那樣易於破裂現在飛機的透明窗格上，便是利用這種新發明的物質，如若製造優良，它的堅度可以與鋼鐵相比，最近美國的福特汽車公司正在研究這個道理，打算全用化學的新物質製造車架在不同份量中的化學新物質，能夠製成堅韌柔軟可作軍士救傷用的繃帶，所以各醫院醫生檢視傷口狀態時，便是利用這種透明的繃帶更柔軟的新物質可以製成布疋，毛巾，襪子，及釣魚的絲線，它的韌性，當然遠勝於棉線和普通的絲線，有許多耐熱的新物質，都可用作火爐的製造物品。

這些新物質製造的原料是什麼?說起來也許一般人都不相信，經過細研究出來，即係用煤，空氣和水製造而成的，製造的手續一定不是將煤放在水裡或露在空氣中而成，它是需要加入某些的化學藥品，和經過一種方法被煉的，從煤。石灰。水和鹽製成一種的化橡學皮，它可以製作很多種類的器具，像酒杯，碟子，和小孩椅子等，它的一種耐久性，和耐水性，是勝於普通的橡皮，它並可代替橡皮的應用，最新式的彈簧椅墊，早已不用彈簧，而以化學製的橡皮代之，不但彈性能保存持久，並且不像彈簧的容易損壞。

我們再檢討其他的化學物，質就是我們衣服上應用的化學纖維，化學纖維美國在一九三九年，即已開始大量的製造，那年的出産，是三萬八千四百萬磅，用以製造婦女的衣服，這種化學纖維，就是一般人所稱的人造絲，在穿着化學纖維衣服的人，好像把糖捻在身上一樣因爲這種纖維素，有許多是由糖造成的，它在高溫下也不溶解，假使它溶解，也就不能穿在身上，糖如不能溶解，一定不能用作密淺誰願意吃那種不能溶解的鋼鐵嗎?

將纖維素製變作人造絲的方法是把木漿浸在苛性納的溶液中，再經過硫化炭的作用，除去黃色，另加以某些手續上的製藥品用壓力壓成細小的絲線，在人造絲和普通絲的化學成份上，這沒有多大的差異，最新式的人造絲，可以防水，防油而不容易污穢，並且可以防火，當紅藍墨水於無意中塗汚在纖維上，是容易洗去的。

樹漿不獨可以製糖，並可以製造家畜的食料木材製造的器具不能防火，但是從木漿製造成的新物質以製造器具或衣服，却能防火，從前的煤，是僅能燃燒，現時加上了化學的方法是可以製造各種器物料學萬能，那是任何人所不能否認的。

消閒集

◇美國福特汽車場，新近將大豆製造成布，並且福特已有套表服及一條領帶，完全由大豆製成。

◇上海一高廈，爲白克路靜安寺路上之國際飯店有二十四層樓。

◇繩的繁殖力很速，牠的心臟形似鷄心，輕蕩而易變化。

◇好來塢最近盛行的屋內遊戲是撲克牌，可是因爲是賭博，所不讓孃兒們參加，但這個定例都讓『風流女鬼』康絲登斐納打破了。

◇全世界最長的電氣鐵道爲意大利所有，該鐵道自勃勒納山隘至卡拉巴利亞城止，共長六百二十英里。

風俗
賓陽婚姻怪俗

賓陽，是有着一種特有的風氣，就是喜歡早婚，男子若果到了十五六歲的時期，還沒有娶女子到了十三四歲的時候，還沒有嫁的話，那就感到非常的焦急了，做父母的往往因此而惹起社會人士的指摘，所以這裡的男男女女，十二三四歲的時候，就要嫁娶了，但是他們與她們的年歲都很小，不但不會因爲結婚而感到快樂，而且多數人，都爲了結婚而感到長羞與痛苦常常隱匿山林各處地方，要父母們分發人馬到處搜查，那是極平凡的事。

每次在結婚的時候，新婦照例在郎家渡一宵後，第二天的清晨，便馬上要回娘家去的，以後無論什麼年節也都不回男家裡來一年二年過下去，直到十年八年不回男家，男家也奈何她不得，并且一點不過問，不過男的等的不耐煩的時候，也隨時可以再娶別人，放棄他的妻子如果要將她當做奴婢出賣給人，女的也不能反對。

賓陽的女子，在初嫁的時候，很不值錢就是因爲可以『躲婚』的緣故，普通的價不過五十元左右但是再次改嫁的時候價格則較初嫁高三四倍因爲再嫁的女子，照例是不能永世躲在娘家的，而且這筆金錢乃男家所得，多數若非一本一利一定不願放手，賣老婆，在賓陽的確是一件平常的事，因爲這是一件能夠厭獲厚利的生意

在賓陽的男子一娶再娶或三娶的不算得什麼奇怪女子一嫁再嫁的，那更是常見而且初嫁的女子，往往要比再嫁的難找男家，而再嫁的女子反受男子們歡迎，當地有句俗諺『番頭易嫁。處女難婚』。這是賓陽的婦女身世的寫眞

水滸拾遺
沼青山
第三十一回　振義師長驅大進　破賊兵抵柱中流
(2119)

說着，過去又是一脚，方國瑞說道，你跟他逗什麼勁趕快問問他怎麼會與高登等相識，到杭城作什麼去吧時遷向安國瑞說道，你少說話，你就瞧看熱鬧不就得了嗎，我自然會擺佈他，我就會問他，說罷向蘇文說道，你幾時到的高俅那裡，是誰派你去的，你若實話實說，我決不能害你的性命，你若不說實話，別說我給你拴在馬尾巴上，我騎馬一跑，把你活活的拉死蘇文一聽，這個罪過可不好受，忙着央求道，我是奉方臘之命，去到汴梁，見高太尉，求他陷害种師道與宋江等，那高太尉滿口的應承，前幾日府中鬧鬼剃頭的事，他們都疑神疑鬼，我料着必是來無蹤，去無影的能人所幹的勾當，我害了怕，不敢在那裡久留，託故離了太尉，返回杭城，不想中途遇見你老，我現在明白了，大概高太尉府中的鬧鬼之事，必是你老人家所爲吧，時遷笑道，你這小子眞不善，竟會猜着了，我且問你，你臨走的時候，那高俅沒給你回書嗎，蘇文怔了一怔，說道，給寫了回書啦，時遷說道，你且拿出來我看，蘇文只得把書信取出來，遞與時遷，時遷也沒工夫看，說道，你起來上馬吧，我們也上杭城去，咱們作個伴兒吧，蘇文爬起來，上了馬，時遷向方國瑞說道，兄弟你給他牽着馬嚼環子，作個馬僮吧方國瑞上前把馬嚼環揪住，向時遷說道，你給他當馬夫，在後面押着

放送
夜間之部

七、〇〇　新聞、告知、地方新聞
七、三〇　講演　大東亞建設與滿洲國(二)
七、五〇　口琴合奏
八、一〇　(奉天)歌曲(安東)
八、三〇　新聞解說
八、四〇　舊劇(大連)坐宮
九、三〇　評詞　水滸拾遺(五三)
九、五九　報時
一〇、〇〇　新聞　氣象概況　天氣預報　明日節目預告
一〇、三〇　鶯鶯調(哈爾濱)　白蛇傳(九)

日語入門 (61)
語法

6、代名詞『事物』之不定稱例、ドレガアナタノデスカ(那一個是你的)
上邊的『ドレ』的語句便是代名詞

7、代名詞『場所』之不定稱例、アナタハ何處(ドコ)へイキマスカ(你要到那裡去)
上邊的『ドコ』語句也是代名詞

8、代名詞『方向』之不定稱例　アナタノ家(ウチ)ハドチラデスカ(府上在那裡?)

代理　意匠　商標　發明
奉天代辦處小西關大什字街北三益洋行電話中央(2)三三二七
前實業部商標局囑託　景雲章
勳六位辯理士　中根齋
五條新京東通三番地　電話(二)五七七二番

大同報 第二版
發行所 大同報社

將開經濟顧問會議 討論二次五年計劃

十一月內即可得最後方案

我國第二次五年計畫、將由來年邁進堂堂之巨步、曩已以企畫處爲樞紐樹立經濟、興農、交通、民生等諸關係各部之成案、今更定於本月廿二日午前九時起、在國務院會議室開第二次經濟顧問會議、繼由下午四時起、召集關係特殊會社首腦部全員、審議計畫原案、該會議概將以政府之草案爲中心、徵求民間之意見、復以第一次計畫之經驗爲基礎、討論第二次五年計畫之要點、及側重之方向故至晚當在十一月內即可得出最後之方案云

政府當局在實行方面竭力聽受各會社意見

政府定於月之廿二日開官民合同懇談會、內容主要爲討論第二次我國產業開發五年計畫之實施要項并徵求各特殊會社之意見故在實行方面、政府當局有賴各關係會社積極參劃之處甚多、政府正留意此點、以第一次五年計劃所得之經驗、將竭力諮取各會社方面之見解、而民間對此新計畫之申述意見、尤爲各界所注目、屆時當有竹內鑛發理事長、小平興農合作社理事長、大澤中銀副總裁等分別對鑛工部門、農業部門及資金部門、陳述意見、其結果、殊堪期待云、」

在百二十度炎熱下、揮汗活躍之陸鷲武裝班

希望勞資減低

竹內鑛發理事長談

我國政府當此第二次計畫行將展開之際、朝野人士對之無不翹首企待、惟因第一次計畫立案伊始、因建國之日尚淺、故資料及基礎之調查蒐集、多未完善、是以遺漏方多、其後經中國事變之推移及歐洲動亂之擴大計畫之進行自難免有相當齟齬之處、然以第一次計畫之成果觀之、正可作第二次計畫之借鑑、例如重點主義、今後在第二次計畫之實行上亦當爲絕對不可缺少之要點、故以前次之經驗、正宜取長補短、勵求改進、而對勞動政策之根本加以刷新、其方向應始終維持低物價政策及生產費低下之要領、故解決勞動問題實爲預卜第二次計畫成果之標石云

社說

針灸之研究

按針灸學術。古漢醫之重要部門。其明效大驗。於應急治療。尤爲神速。就險難惡疾言之。則如疔毒霍亂喉痧等症。就沈痾宿疾言之。則如臟腑內之血痞食積。及腰腿臂膊筋骨攣痺等症。與夫猝中風邪。或口眼歪斜。或氣厥不語。或半身不遂等症。爲藥劑所不易奏速效者。往往針灸兼施。則起死回生。功可立見。以視藥餌諸劑。或待煎熬之須時。或俟消化之分泌。而始克有濟者。其緩急久暫。直不可以道里計。故岐黃著經。載列編首。下則秦（越人）孫（思邈）和緩（高和高緩）。淳于（倉公淳于意）仲景（張仲景）各皆精研奧諳。特著發明其後繼起。亦代有名賢。以發皇而光大之。通經絡於臟腑。疏血脈於穴道。表裡榮衛。一針貫徹。生死人而肉白骨。誠有不可思議之妙。其明效大驗之實例。不惟載在典籍者。殆難勝數。即今世之所耳聞目睹。或本身經驗者。亦頗不乏人。筆者回憶於十五六年前。正當舊臘除歲之前夕。忽而目疾暴發其痛苦之慼。有若砂揉芒刺。群醫俱所難堪。致終夜未寧。次日。各家俱忙於渡歲之事。時在鄉居。距奉市四十餘里之一僻村夙苦延醫之難。或舉某村范氏者。雖昧於醫學。而針法特長。當即專价延至經由兩鼻孔各刺一針。上達兩眼內角。歷十餘分後起針。於紫血淋漓之下。頓覺輕鬆。旋囑稍眠片刻敢保無虞。遂即瞑臥。果入睡鄉。一覺醒來。已爆竹聲喧。瀕於午夜。而疾苦則去八九。次日。幸即霍然。又於康德元二年間患腰腿疼痛之疾。纏綿至康德四年春而益劇。諸藥鮮效。最後經京市俊德堂趙醫用火針刺療。乃病根全除。近復見其針治口眼歪斜與疔毒等症。皆良效甚速。因益信針灸學術。果鑽研精徹。厥功之偉。誠不可輕視也。然一般業者。鮮有確切眞傳。往往一知半解。濫敢試嘗。致多誤謬之憾。即稍有經驗亦多疏於學理之研究。致臨床應用。流弊非一。良可慨也。深望醫會諸君。與精於斯學斯術之士。協力同心。共謀公同精研之道。繩愆糾謬。矯枉措直切磋琢磨。共於一是。對現時業者。爲系統之查核對將來人材。謀合理之陶育。不惟爲確保固有醫學國粹之必要。亦衞生保健當前之急務也。

被德機爆擊之莫斯科中心街（電送）

德網羅反蘇人物 組織烏克蘭政府

【莫斯科十八日電】據蘇聯特洛得報載：德國在德蘇開戰前、即進行策謀以反蘇之人物爲主腦樹立烏克蘭政權、更將其他二反蘇團體合併、統歸希總統之管轄、而進行組織烏克蘭政府云、此爲對蘇工作之重要目標之一、果能樹立烏克蘭之親德政權、其歸趨頗堪重視云、

揭穿英美兩國反宣傳 德軍對蘇作戰極順利

【柏林十八日電】英、美、蘇、各國對德國之東部戰線、作戰狀況、盡力施以反宣傳、謂已呈停頓狀態、有負德軍以往閃電戰之名云云、德軍當局以彼等漠視事實乃於十七日與以揭穿、而明示如左、此次作戰進展之速、數倍於以往、僅兩閱月間已前進一千公里以上、鹵獲戰車一萬數千輛、大砲一萬餘門、此戰果於世界戰史上、亦可稱爲空前少有云、」

德蘇綜合戰況

【倫敦十八日電】十八日路透通信報稱德蘇綜合戰況如左、

數週間前、德軍再行開始總攻烏克蘭方面、已漸次收得成功、蘇聯情報局十六日發表、亘全線展開激戰中、於此公表中、已暗示德軍將於冬期前、傾舉全力、擊滅赤軍、但並未明示戰鬪地區及地名、

據柏林發言人宣佈、普焦農元帥所率之主力、向東方高伯河屈曲點退却中、德軍亦急追猛擊、不容其漏網、

數日前德軍最高司令部發表、已占領軍事工業中心地庫利渠、羅哥、但蘇聯側却加以否定、德方又傳稱德軍占領庫利渠、羅哥東方八十公里之尼哥波爾、十七日德國通信社亦傳稱、德軍掃蕩庫利渠、羅哥後、十六日攻陷尼哥波爾、其戰果僅捕虜敵軍七十名、砲三十八門、

路透莫斯科特派員會謂當右戰鬥時、德軍並未能捕虜多數赤軍、普焦農元帥、秉照赤俄傳統的戰術已整然退却、

芬蘭軍公表、於列寧格

尼哥來夫陷落 蘇聯側亦承認

【莫斯科十八日電】蘇聯情報局十七日關於德蘇戰況發表如左、承認南部烏克蘭黑海岸之要港廟街及重要鐵鑛產出地庫里伯歐妻古被德軍占領、

一、蘇聯軍各部隊、十七日仍亘全戰線與德軍間展開激戰、

一、南部戰線、蘇聯軍與德軍激鬪後放棄廟街及庫里伯歐妻古兩都市、

一、廟街之造船所被爆破

一、十六日之空中戰、蘇聯空軍擊墜之德機共十九架、蘇聯側亦失十二架、

一、蘇聯潛水艦、十七日於黑海、擊沉羅馬尼亞輸送船二隻、

烏克蘭戰線意遠征軍

屢次出奇制勝捕虜蘇軍甚夥

【羅馬十八日電】據斯泰伐尼通信社所得之烏克蘭戰線之情報稱、意軍自遠征烏克蘭戰線以來、屢次出奇制勝、捕獲赤軍兵士甚多、又意軍於布格河之兩岸基地已鹵獲多數軍需品云、

英蘇通商協定內容

【莫斯科十八日電】蘇聯政府爲英蘇通商協定之成立、已於十七日發表米哥揚貿易人民委員與庫利布斯英大使、於十六日舉行協定條文之調印云、右協定乃爲一千萬鎊之信用借款、及英蘇兩國間厖大物資之互相供給等規定、其要綱如左、

一、英國允許對蘇聯以一千萬磅之信用借款、

一、借款期間爲五年年利率爲三分、

一、右借款滿額後、兩國間對借款額之增加、再行協議、

依該協定英國對蘇聯供給膠皮、錫、羊毛、皮革、黃麻樹膠塗料等、蘇聯對英則供給白金、麻、錳、消酸甘油木材等云、

匈牙利駐滿維古公使爲捧呈信任狀將來滿

匈牙利駐日滿公使維古氏爲捧呈信任狀、豫定九月上旬來滿、匈牙利於康德六年一月九日正式承認滿洲國、且爲樞軸陣營之盟邦、

爆炸巫山製鹽工廠

【〇〇基地十八日電】十七日午前空襲開縣樹有赫赫戰果之日陸軍機羣、更於午後往爆四川省東陽之巫山、與敵以頗大之損害云、日機遠藤小野、町田堀田笠村各部隊、利用絕好之爆擊日以快速之飛翔、於午後三時卅分突入巫山上空對市內外之製鹽工場、及各軍需工場、投下巨彈、使其爆破發火、收到極大之效果而悠悠歸還於〇〇基地、町田部隊長對該日之爆炸效果、曾作如次之談話、十七日午前轟炸開縣、午後爆擊巫山、與敵人之要衝以徹底之損害、此二次乃利用數日以來天與之恩惠、而收得之戰果、該二地皆爲著名之製鹽、都市、但均與以粉碎、更爲弔慰前此自爆之戰友橫田部隊長之靈魂、而促使敵人有徹底之覺悟云、

泰法混委總會因故延期舉開

【西貢十八日電】國境確定混合委員第一回總會、預定十八日午前於當地市役所舉行、然因準備關係乃延期至廿一日、

海鷲轟炸劉街、九華兵營倉庫等均炸燬

【〇〇基地十八日電】華中艦隊報道部、十八日午前十時三十分發表、海軍江上飛行隊、十五日將劉街（安慶東方五十公里）十六日更將九華、（安慶東六七十公里）逐一予以轟炸、當將百四十五師司令部及兵營、倉庫等炸燬、並加以機槍掃射、致予附近軍事施設以甚大損害

羅斯福歸華盛頓招哈爾長官會談

【華盛頓十八日電】美國羅斯福大總統十七日午後十時餘、歸抵華盛頓、即招哈爾國務長官會談、其後、哈爾長官對新聞記者

英美蘇三國援助下渝府再建空軍基地

近着手西康等省十四處

【北京十八日電】渝府目下因受日本空軍轟炸打擊、正極力從事再建中國空軍、據當地所接之確息稱、其首先着手者、爲在英美蘇三國援助之下、近日決在西康、甘肅、陝西、寧夏等省共建設新空軍基地十四處、目下其準備正在積極進行中、上述之中、西康基地、近俟英人技師到後、即行開工、陝西基地、即使用美國資材、由九月中旬起開工、此外甘、寧兩省之基地、正計畫由英、蘇合作、從事建設云、

美國極力彈壓國防產業罷工

【華盛頓十八日電】羅斯福大總統、關於國防產業頻生之罷業事件、約於歸都後第一步對目下罷業中之加尼造船所、着手講求促進操業再開之部署、該措置、第一對罷業關係者全體、慫恿操業再開、如加拒絕時、則預定發出命令由國家管理該造船所之總統令、該造船所、業已閉鎖十一日、且停頓總額四億九千三百萬圓以上之海軍省契約工事云、

羅斯福將向議會要求追加武器貸與豫算

【華盛頓十八日電】羅斯福大總統、於此次之英美會談後、似將再向議會提出追加之武器貸與預算要求、此新追加之預算額、民間方面似爲六十億至一百廿億金元之譜、以武器貸與法本預算七十億金元關連此項追加額即武器貸與預算、已達一百三十億以至一百九十億金元之巨額、大總統現在更對國防計畫、擬斷行改編、以資促進生產及增進其能率刻下正在考慮中云、

泰使訪問日外相

【東京十八日電】泰拿駐日泰國公使、十八日午前十一時至外務省訪問豐田外相關於當面之問題行種種之要談、

本多駐華大使由日首途歸任

【神戶十八日電】駐華大使本多熊太郎氏、乘十八日正午出帆之便船歸任

阿部中銀理事經由大連東上

【新京十八日電】阿部中銀理事、爲關於圓資金調整、而出席與日本側機關行技術的會議、乘十八日午前九時三十分、新京發鳩號列車、經過大連而東上矣、豫定於三週後歸任云、

德銀行進出希臘經濟界

【柏林十八日電】德國銀行、刻又復進至希臘金融界、已成立共同營業協定、今後共同經營希臘經濟建設之金融事業、是以德國對希臘、不僅經營資本之前進乃以金融、促進兩國之經濟關係云

美國內節減石油消費量

【華盛頓十八日電】據C.P通信稱美國物價統制局此次已節減國內石油消費量至一成許、右、乃爲充向英國並蘇聯輸出、期生產二倍之航空機用燃料而斷行者、

井上航空本部長榮轉海上某要職

【東京十八日電】海軍航空本部長井上成美中將此次榮任海上某要職、其後任由現次官澤本賴雄中將兼任、關於此事海軍省於十八日午後三時發表如左

海軍省公表

海軍航空本部長海軍中將井上成美氏此次轉任海上某要職、其後任由海軍中將澤本賴雄（現次官）接充、

新駐泰大使館坪上大使等人事發表

【東京十八日電】伴隨駐泰帝國公使館之昇格爲大使館坪上大使以下之人事以十六日附、如左發令、整備新大使館之陣容、」

外務辭令

從四位勳三等 坪上貞二
任特命全權大使
泰國駐箚被仰付

公使館一等書記官
兼公使館商務書記官 內山清
任大使館一等書記官
兼大使館商務書記官（以勳任待遇之、）
命泰國在勤

公使館一等書記官
兼總領事 淺田俊介
任大使館一等書記官
兼總領事（如故）
命泰國在勤

公使館商務書記官 田澤丈夫
任大使館商務書記官
命泰國在勤

公使館一等書記官 谷口卓
任大使館二等書記官
命泰國在勤

公使館三等書記官
兼副領事 天田六郎
任大使館三等書記官
兼副領事（如故）
命泰國在勤

公使館三等書記官 浦部勝馬
任大使館三等書記官
命泰國在勤

漫談泰國現狀（八）

（六）金鑛

泰國無論宮殿、寺院、佛像、納骨塔及其他之凡有者、悉張貼黃金之箔、命英命美、光華目、實屬消費多金、由此觀之、足可窺悉泰人如何尊崇以黃金爲貴裝飾、一切、同時、又可想像其黃金之出產如何豐富者矣

砂金之產地、在阿蘭治、北方之羅普里附近、有布基林以及盤薩般、瓦他那、半安、羅婦等處比較的最爲著名、此外在巴他尼托摩及加拉賓等處亦曾發見砂金及山金等、惟近年以來黃金之出產、甚爲不振、殆有倚須由外國輸入之狀態也、

（七）鉛

鉛在巴他尼縣之雅拉地方、閒隨同錫鑛、已發見方鉛鑛之形、但終未見其有所出產

（八）寶石

泰國之寶石有所謂被稱爲選羅金鋼鑽之紅寶石、藍寶石、風信子玉等、其主要者係爲强他布里所方面所出產其輸出額如次

紅寶石 一一、二八〇銖
藍寶石 三八、三五五銖

至於風信子玉、雖無確實之統計、但曼谷市內之寶石商、咸視爲出產量極爲豐富者也

△工業

泰國政府、近年以來、殊留意於振興近代工業、努力從事獎勵、惟按諸現在之狀態、尚未脫却幼稚之域、其略有可觀者、僅爲主要天產物加工業之精米業及製材業、近代工業、則只有啤酒洋灰工業、船渠及火柴工業等幾種而已、至於其他之工業、仍屬均爲舊式之家庭工業耳、

查該國工業至今不振之原因、乃係一般民衆缺乏科學的知識、勞動能率極爲低劣、且以工資比較尚高、尤爲其主要之原因、此外、則以國內石炭之不足、電力之高價、國內之產物均極呆滯、益之以缺乏、應行加工之材料、與夫資本之無着、及財界可爲指導的中心人物、殊爲寥寥、此等情形皆爲其工業落後之要因也、

一、精米業

大米爲該國大宗之產物、因之、精米業與製材業、悉可於該國工業占有第一位、計全國約有六百餘處之精米所、殆皆爲華僑所經營、是以其從業員亦多爲中國人、其中在曼谷市內者爲五十八處、共散在於梅那姆河兩岸而專事作輸出之精米者、殆皆爲此梅那姆河畔之精米所是也、

二、製材業

泰國爲世界首屈一指之麻栗木生產國、業已如前所述、即在過去十年間共伐採三、一六九、二九六株、即係平均每年可伐採麻栗木爲十萬株、皆係產自北部山林、將此木料一部分由薩爾溫河、運至西部緬甸、又一部分則由湄公河運往東方之西貢（越南）、所餘者、即作成木筏等沿梅那姆河而下、以運至曼谷、其數約占全部產額之八成、計達八萬餘株焉

泰國除麻栗以外、並產有各種之硬質木材等、此等製材所、計有泰人經營者一、丹麥人經營者一、餘則概皆屬諸華僑所經營者

三、啤酒

泰國之釀造啤酒、其歷史尚屬甚淺、至一九三四年、始有以畢雅、波羅婦爲社長、創設資本金六十萬銖之啤酒公司、將其製品推銷於市場之中、斯時政府由獎勵其國產之見地從中代爲宣傳、以使國人之使用國貨迄至現在可供給國內消費之過半數惟因缺乏良質之水、且其技術亦殊不佳、較諸日本、與德國製品、不惟其品質低惡、相差不啻霄壤、以致有一種之臭味、實不適於外國人之嗜好、除泰人以外、今後誠屬必須加以改善者也

四、洋灰

因原料極爲豐富、共將來殊爲有望事業之一者、乃洋灰製造業是也、因此於一九一四年、由遜位之前皇帝與丹麥人、以合辦事業所設立之泰國洋灰公司（資本金爲三〇〇萬銖）係屬泰國唯一之洋灰製造公司該公司之製品、雖屬未必優良、但因政府依禁止輸入國內、故今尙獨占其市場、業績已大有可觀、

鼻病

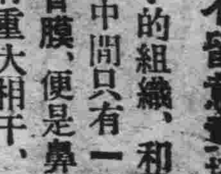

可怕！

鼻子有病腦筋受害 如不留意靠不住

鼻子的組織、和頭腦組織、中間只有一張很薄的骨膜、便是鼻子和頭腦有重大相干、因爲鼻病惡化結果會把腦筋漸漸弄壞、所以患鼻病的大多人們、差不多精神活力也不完全而鮮明。

青少年們 大多都有鼻病

看西洋人的鼻子性來長得很結實不易犯病、就是發生鼻病也會早期治療。我們東亞民族、別說鼻子長得不高、就對鼻病知識還不普及、小孩們拉抽鼻涕亦成一種的習慣、結果會使病菌侵入、或致鼻氣不通、常流鼻涕、惡氣異常、畢竟惹致可險的鼻病。

總在早期治療

方才也提過、鼻子和頭腦的互相關係、特別像常流惡臭鼻涕的症狀、最是危險、因爲病變組織裏所發生的分泌—膿汁、直接妨礙腦血管機能、或者將病毒逕自向腦中推入、所以不只是失去鼻子自體的機能—聞臭、呼吸、而又將腦神經機能也都破壞、記憶力減退、精神不爽等症狀如果久了會把備的生活也能破壞、鼻病總要在早期治療爲妙。

（用『鼻腦散』治鼻之圖）

不能將深處病菌完全殺滅、以斷病根、無論如何、用滲透作用和治療作用强大的藥品、才見治效今有名叫『鼻腦散』的治療方法具有絕對的功能、使全球鼻病患者、莫不喜歡、發售以來未經數年、但今已受各國各方面的好評堪稱在鼻病治療界、劃出一大新分野、至今數千數萬的人、均得此偉大幸福！

簡單而且徹底！

本品『鼻腦散』治鼻劑、係特殊藥末、用獨自吸藥器、往鼻腔內吸、藥末立向鼻腔內深部病根自然完全滲透、對於炎症部分發揮强大的消炎、殺菌等治療作用、便將頑强的病菌、先拿其活動力後殺淨一空、一面使病部組織根本復爲健全、更因旺盛血行所以鼻塞、鼻涕等、早速完全見癒、其偉大効果每一吸藥的確發現、精神腦筋當日自日愈明快、尤其用法非常簡單、不論大小男女均可獨自施得徹底的治療。

世界的發明

正確簡單的治法 如今風靡全球！

鼻子的組織、原來非常複雜、而又微弱、且因鼻病的原因本是在最深部—副鼻腔、被病菌侵入所發生、所以如果用曖昧的藥、便

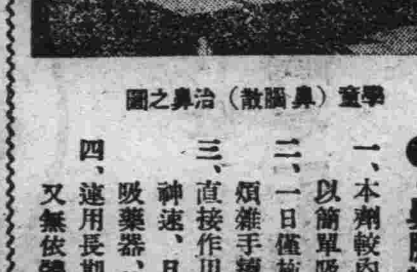

學童（鼻腦散）治鼻之圖

●『鼻腦散』之特長

一、本劑較內服洗滌藥不同、以簡單吸藥法、必見根治。
二、一日僅施一次、不需何等煩雜手續、人人皆歡迎。
三、直接作用病部、其効非常神速、且因免費奉呈自動吸藥器、故隨時隨地使用。
四、連用長期、却無副作用、又無依體質發生毒害之弊

白送!! 說明書冊！

如因鼻病受苦爲施正確治法計、免費奉呈本品『鼻腦散』治療法說明書一份、請向總行註記本報名稱以名信片要求爲荷。

鼻腦散價 十日量二圓三十日量五圓六十日（徑用）九圓（各地寄送費無代添付）

東京市淺草區藏前三丁目五番地

製藥 總本家 合資會社 小判屋 電話淺草（85）二三五二番 振替東京三二〇二番

大阪出張所 大阪市東區南久寶寺町二丁目 小判屋出張所 振替大阪一八〇三九番

青島市外五日市町五一二〇 小判屋青島出張所

特約經理批發售處

大連市浪速通、日本賣藥株式會社、奉天市新市街、井上盛昌堂藥房、新京市豐樂路新京藥品株式會社、大阪市高橋盛大藥房、大阪市丹平藥房、大阪市小林大藥房、其他各地有名藥房均有出售、倘就近缺貨請購時請詢總行直接函示御送現品不誤

國民組織愈趨健全 開隣組巡廻研究會

第一班第一日昨已舉行

國都自結成隣組以來、已經半載、由於各區支部分會長之努力、而來日呈活潑化、惟於滿系地區隣組或民族複合地區之隣組運動、尙欠圓滑、關於其活動內容極有調整强化之必要、故由首協之發起、以滿系班長組長爲中心、舉開研究會、考究過去半年間之經驗、以爲今後積極活用之借鑑、對此特分成四班、由市公署、警察廳、首都本部等關係機關首腦出席、巡廻市內各分會、其第一班第一日、長春區九聖祠分會研究會於昨十八日午後四時起、由金特別市長、齊首警總監、鄭行政處長、岸水行政科長、安井特務科長等關係者列席下、於西四道街國民學校（西三道街）舉行、出席之班長組長七十餘名、各以隣組無隔阂之精神傾心懇談、呈展國都結成隣組以來初次之協和風景、茲將金本部長及齊首警總監之致詞略記如左、

（照片即隣組巡廻研究會第一日情況）

金本部長致詞

今天招開班組長研究會將與各位歡集一堂、實爲欣幸、我國都自二月結成隣組迄今、時間雖僅半年、但組織成績非常良好、實賴活躍第一線各位班組長之努力、殊深感謝、隣組即國家組脫之活動、其使命爲翼贊國家徹底市政之達成、方今非常時局、發揮國民總力、先成高度國防國家之要請、以及當今經濟之變遷、要望國民協力之地方更多、爲徹底遂行各種統制政策、更待班組長之努力、以期隣組之使命徹底達成、

齊首警總監致詞

隣組爲地域自治之團體、亦實應時代之要求所生、爲達到隣組使命之最高潮、故希各位、再以熱烈之精神、又班組長因公務、家務種種關係因嫌麻煩而生厭棄隣組之心亦示可知、但希大家顧念世界情勢之緊迫、經濟制度之變遷、再努力向前邁進、而達成生活之改善、市政之圓滑、建國精神之實踐、今後因時局之緊迫、希望各位加强隣組之工作、更徹底自肅自戒、不使組內有流言蜚語之發生、以免致干法紀而成罪人、謹望各位以隣組精神互相勸誡、

商工公會 開職員會

新京商工公會、第百五十五回職員會、於十八日十二時三十分假該會會長室舉開、由馮會事以下各理事科長等出席下對左記事項加以協議及報告、

協議事項

1 商工相談所設置評議員會之件、

2 建築事務所關係之件、

報告事項

1 商工青年野營訓練實施狀況之件、

2 工業關係事項相談日舉開之件、

3 組合關係事項、

協和運動的新方策 務希獲得中堅會員

於今高呼建設國防國家、結集國民總力以來、協和會對此要求强力運動之推進力、於協和會中央本部決定關於分會活動之强化方策、青年團活動之强化方策爲頗堪注目之新方針、即於分會活動之强化方策、務望獲得中堅會員、對青年團活動、採取青年工作員、但由二個會員自體之中、選求指導者、因指導者推進運動會或青年運動、協和會已有九個年之歷史、發揮運動組織之自體眞像、實行注目者也、

△分會强化的方針

協和會運動一方主張以精銳主義、因會勢之關係作成中堅會員活動之具體的方策、但對九個年會運動之經過、以中堅之推進力、而向各地發現之物資配給、農產物增產等廣汎之會運動、對各分會運動依中堅會員推進力之結集、是所必要、依會勢之具體的條件、與國家的要請、依中堅會員樹立運動推進之新方策焉、中堅會員、由一般會員中選其精銳者分會運動之推進者、因與各縣旗市本部有緊密團結以期待成果也、但於各地本部、鑑各期其具體化之成果、但於首都本部、以地域分會之實態、企圖具現由八月十八日、亘二週間本部職員十名、擔當各會食之實態調查、

△青年團强化方針

因對青年團之運動强化、於中央統監部檢討中、加別項之青年行動隊之結成、採用青年工作員制、青年工作員、爲於縣旗市第一線統監部駐勤地之青年運動先進者、即青年工作員由對地方青年運動之實施者中選任之、地方永住、爲地方青年團活動之精銳分子、簡拔先進者、命地方統監部勤務、企圖推進運動之點頗值注目、更因於中央統監部、旗市統監部之設置終了、縣漸次設省統監擔當與省下縣旗市統監部之聯絡指導、對此青年運動之躍進、實堪期待者云、

職地域中堅團員 三部一期生野營

首都青年訓練所、爲養成職域地域協和青年團中堅團員、對第三部第一期訓練生施以再訓練、月來得有相當之成績、茲更爲養成訓練生野營生活經驗藉資鍛鍊其身心、養成堅忍不拔困苦克服精神、特自十八日起亘七日間、假南新京首都協和青少年團園藝勞作地旁、由第三部第一期生四十五名參加下舉開首都青年訓練所第三部第一期生野營修練道場於十八日上午八時全員集合於首都統監部門前點呼而徒步行進、一直向南新京野營現場進發、十時許抵野營地即時舉行開場式揭揚日滿國旗、隊長竹下副隊長劉學卿並都青對野營注意事項訓示、十一時終了開始設營作業、十二時一部從事炊事一部從事幕舍內外清掃、下午一時共進午餐、二時開始軍事教練、五時休息五時五十分炊事及作業、六時晚餐七時開時作業、七時三十分舉行夕禮、國旗降下、七時作業及訓話、九時三十分就寢消燈、至此一日訓練工作即告完了云、（上照片＝即野營訓練情形）

全國青少年層 開始編行動隊

確立二百萬青少年動員體制而向前邁進之協和青少年團統監部、已發表本年度運動方針之三大重要方針中之全國協和青年行動隊編成之指令、協和青年行動隊乃由青年團中選拔中堅青年而編成者、即負有完成高度國防國家建設之青年鐵血隊、亦即觀他統監部之挺身隊而於全國約百八十縣旗市中每處以卅名至百名而編成之乃爲國定目的遂行之挺身隊、或青少年組織訓練工作之集團工作部隊、就應廣其範圍言之則對治安肅正工作之協力、農產物及其他增產之奉仕、或建設作業等之協力使其爲青年層之前進先鋒、故其成果頗堪期待云、

書籍商組合 昨開協議會

新京書籍商組合、鑑於現下新京地區各種書類之入手困難、爲行考究此等對策、並謀今後組合業務之順利進行起見、於十八日午前十時、假吉野町紀念公會堂、招集在京各組合員約卄餘名出席、舉開臨時組合會議、關於各種書籍之方法、相互行以協議、至正午始行散會云、

馬車組合 配給馬糧

新京市首都乘用馬車人力車組合、爲謀馬車業者馬糧配給圓滑起見、每月施行配給馬糧、凡馬車業者、均可以八月份組合費領收證至該組合領配給馬糧票、以資到指定糧棧購領云、

設評議員會 爲中小商謀周到對策

商工相談所自開設以來對於市內商工業之指導、商工業之振興、業務之改善向上等關係之相談、頗得有相當成績、進又鑑及近時戰時經濟統制之進展伴隨配給機構之强化整備對於將來中小商工業者之配給數量激減、或原料資材之因難蒙有相當打擊、且在七二五物價停止令公佈後、中小商業者爲求經營之合理化等、爲對中小商工業者樹立此等事態周到之對策、併中小商工業者之指導相談萬全、於昨十八日商工公會舉開職員會席上、對此加以協議、擬與商店街取緊密連絡設置評議員會於相談所內、以期今後中小商工業之業務圓滑遂行云、

積極籌備 盂蘭盆會

一年一度之古曆七月十五日盂蘭盆會、迫於眉睫、新京般若寺祈禱爲國損軀之日滿英靈冥福、將與佛教總會及市內各宗教團體社會事業機關等、聯合一起舉行、茲定於八月廿三日召集各關係團體結成籌備委員會、對該事加以討議、決定進行之方針、以巨大之預算舉行、想今年之盂蘭盆會、必有空前之盛況云、

開拓分會南滿班 已舉行結成典禮

【四平電】爲響應十八日在協和會中央本部所結成之開拓分會、該分會南滿班之結成典禮、於十八日午前九時起、在昌圖義勇隊特別訓練所舉行、此南滿班共轄有奉天四平錦州安東熱河等五省開拓團、即推舉昌圖訓練所長森住藏氏爲班長、並於訓練所內設置本部、是日中央方面有櫛本書記、以及吉田四平省本部事務長等各關係者五十餘名均皆參加云

一、日時 八月廿一日午後八時起

一、地址 市內歡樂地、二道河子、孟家橋、東新京、三不管

一、入場費 免費

一、影片 人馬平安 滿映新聞等數種、

主辦 大同報社 滿洲映畫協會

出席東亞新聞大會 廣東紀行 （廿二）

本報取材主任 董步蟾

大會的標語、東亞新聞記者大會的標語爲、擁護中日滿三國共同宣言東亞民族聯合起來實現民族解放、實現大亞細亞主義建設東亞新秩序擁護東亞聯盟促進東亞民族大團結、政治獨立互尊主權、經濟合作短長相補有無相通、軍事同盟保衛東亞、溝通文化發揚東方道義精神促進世界大同、東亞文化戰士聯合起來建設東亞新文化、中日滿聯合起來結成東亞和平軸心

總理紀念碑 總理紀念碑建築在紀念堂後面的粵秀山頂、粵秀山稱爲觀音山、碑仿西式、高凡十丈、巍巍矗立、雪白無瑕是全市瞻仰所及之地、共南有亭一所、爲總理讀書處、該山一帶闢爲公園、園內鎭海樓、係明初永嘉侯朱亮祖所建、雄宏壯麗丹碧輝煌、登樓濱眺、仰眺蒼冥、俯視市區、雲山珠海、盡收眼底、其東南有光復紀念場、再南行有方族長紀念碑及鄧仲元上將的圖書館、均建築在這裡、實在是都是革命紀念的事蹟、此外尙有唐李德裕手植之扁柏、十人合抱不下的木棉、漢初南越王趙佗所建之越王台、南漢劉所建之呼鑾道、皆尙依稀可認、充分表現着革命策源地的特徵、

隆重時式典 意義深遠的東亞新聞記者大會、由國民政府宣傳部主辦、廣東省政府積極的籌備、如期於八月四日午前八時牛、在廣州市莊嚴燦爛的中山紀念堂盛大展開隆幕是日雨後天晴、徐風拂拂氣候良爽、而大雨在開會前下降把以往的污點、不良的印象、洗得乾淨、亦極有意義蓋天公亦在慶祝此大會之開幕也、大街小巷懸掛國旗、隨風飄飄、越顯出莊嚴雄壯的意義、紀念堂的附近、分別站立守衛、會場之內、亦加派武裝軍警站守、嚴密戒備未至定時、門前車水馬龍頗呈盛況、鐘指定刻場內四圍電炬、光輝奪目、參加各關係長官及來賓代表分坐台上、遂宣告開會、全體肅立、軍樂隊吹奏三國國歌、歡聲雄壯、依序向三國復行最敬禮、林宣傳部長致開會詞、陳省主席致歡迎詞、詞畢、恭請汪主席致訓詞、場內空氣頓呈緊張、汪主席身着白色西裝儀態雍容、精神煥發在諧和軍樂聲中、全體肅立、緩步至台前以清亮聲調致懇切訓詞、全體聆訓矣不凝神注目、代表聚精會神、側耳靜聽、場內肅然、歷三十分、始講演完畢、旋由陸軍司令官海軍司令官、高津總領事德、意總領事、相繼致祝詞後、宣讀各方祝電、除友邦日本、中國南京政府各要人祝電以外、我國方面張國務總理、韋外務局長官、武藤弘報處長秘電然後由參加的三國代表致詞、我國方面由大西團長致詞、樣式頗爲隆重、至十二時許在歡騰的樂聲中遂出席中國國民黨及新聞機關在會場擺設招待午餐宴、茲將林部長開會詞汪主席訓詞及我國代表致詞

推舉主席團 午后二時、舉行議事、首先推舉主席、由滿場一致、推舉林宣傳部長爲大會主席、各代表團長主席團、一致鼓掌通過後、遂由參加的三國代表報告各地情況、許中國代表報告『中國宣傳事業的概況』、神子日代表報告『新體制下日本輿論之動向』、我國大西團長報告我國發展的狀況』、全中國代表講述『和平運動、最後由張代表報告廣東復興概況』直到五時許、始報告完畢、宣告散會、第一日終了、午后七時、出席林部長在海軍聯歡社擺設的招待宴壽歡而散會、復往新新戲院參觀國民黨廣東省本部執行委員會的流動宣傳隊公演奧劇『回頭足岸』、劇情緊張、服裝雖與舊劇相同、但樂器除鑼鼓以外完全係西洋樂、亦頗悅耳這都是醉心歐化所留傳下來的、（照片即汪主席訓詞情形）

天象

△昨日氣溫 最高 一八度六 最低 一二度八

△今日天氣 西北風、時晴時陰

小野警尉補 暑中練習急逝

順天署警尉補小野邦男氏（鹿兒島縣出水覃出身）於前八月六日以來、參加該署之暑中練習、今於猛練習中之十六日午後忽起腦震盪、而急逝該警尉補爲京城警察官講習所出身、康德六年九月來滿入首都警察廳、今春轉、順天署勤務、乃一中堅幹部、將來頗堪期待者、遺族有夫人及孩童三人云、

急告

以康德八年八月一日經濟部佈告第一二〇號按照貿易統制法第四條之規定對左記品目指定本組合爲輸入業者凡對該品目中「肥皂」之輸入者須按照左記提出康德六年中輸入實績證據書類爲盼

記

一、指定品目 輸入稅番一四八、 將香油、化粧粉、口紅、其他於別表未揭載各種之香粧品及美容品、

・染毛劑並「西芝卡勞露（シツカロール）」「袍阿露（ボアール）」「富美納音（フミナイン）」「毛生液（ヘルデー）」「帕密露（パミール）」「藥用美顏水」及「哈露那」除外

一、提出書類 右之內箇狀或粉狀之肥皂 康德八年一月一日起十二月三十一日止之輸入認許書（稅關輸入申報書）並結算書、組合加入申報書

三、提出期間 康德八年九月十五日止

滿洲化粧品統制組合 新京特別市日本橋通リ六五番地 電話三一四一三〇番

公告

關於家屋賃貸料調查之件

康德八年七月二十八日、已公佈實施之價格等臨時措置法因有運用上之必要以此茲由首都警察廳經濟保安科長向本組合 除有賃事務所及旅館等賃貸料（但已定者不在此限）之調查命令故對於上書家屋建築物之所有者或管理者及轉租業者須於康德八年八月卅一日將家屋賃貸價格申告書向本組合長提出特此登報週知（申告用紙本組已準備）

新京特別市梅ケ枝町三丁目三〇 新京房產組合 電話（3）三二六一番

理髮椅子 在庫豐富

理容器具店 美和洋行 奉天市大和區平安通八裏角 電話（三）六一七八番

募集電車竝自動車車掌

一、資格 有小學校卒業程度以上之學力身體强壯滿十四歲以上滿十九歲止誠實的男子

一、提出書類 履歷書（一）身體檢查證（二）手形寫眞

一、截止期日 八月廿一日

一、試驗期日 八月廿三日

右希望者須本人携帶書類親到本社人事係申告爲荷

惟電車車掌限滿系

新京交通株式會社

募集自動車運轉手

一、資格 有高等小學校卒業以上之學力誠實身體强健之男子

二、提出書類 1手札型寫眞一枚 2履歷書 3健康診斷書

三、截止 八月二十一日

四、試驗 八月二十二日

右希望者携帶書類到本社人事課接洽爲荷 但郵送書類概不收受

新京交通株式會社

補血强精丸

專治男女早洩陽萎不舉夢遺滑精精液清稀腰脹缺乏 患虛過度精神恍惚頭暈眼花動作氣喘四肢無力精滑太早身體虛弱自汗盜汗面黃枯瘦腰腿疼痛腎子寒凉 凡係因腎虧所得各症無論新久均皆有效服之補腎壯元陽生血液添精髓壯筋骨補元氣之藥也 試便知功效不虛矣、每盒壹元五角半打七元五角 打拾五元外埠函購郵費免收

奉天城內大南門裡大街路東 新大陸藥房

獅子牙粉

爲什麼刷々牙齒？

別說因爲早晨不刷牙，非常不舒服，且又不好看。這固然要緊的理由。其實還有一個重大的緣故。牙齒是因爲咀碎食物。咀的越好，越可以容易消化，越能取得身體榮養。獅子牙粉，才能殺除病菌以防牙患，强化牙質以增嚼咀力！

奉天 滿洲ライオン齒磨株式會社

我國經濟狀況（三）
大勢平穩基礎益固
中銀闞總裁演說要旨

△財政狀況

試觀財政方面、政府於實行康德八年預算之時、使高度之重點主義與緊縮方針更加徹底、關於一般與特別兩會計之起債計畫、皆加相當減削、同時又將追加預算停止、於最小限度對於國內租稅體系又改革一部、極力圖謀租稅及其他收入之增加者也、查本期中之歲計實績關稅雖稍示減收、但內國稅頗呈顯著之增加、夫前者之減收、蓋因統制貿易而受輸入貿易減退之影響、至於後者之著增、因捲菸稅及酒稅之加徵、糖稅之新設等、爲其主要原因、再結至本期末之國債現在額內債爲九億八千一百餘萬圓、外債爲七億六千三百餘萬圓、共計爲十七億四千五百餘萬圓也

△物價大勢

至於物價之大勢、進本期後、仍舊起伏無常漲風大衰、質言之、本年六月之批發物價指數（以大同二年爲基準）爲二四五七與去年末比較、僅騰漲二五%但由物品種類觀之紡織品、燈火品及燃料、食料及嗜好品等、日常生活必需品、仍呈增加之勢、故由生活費指數（以康德三年爲基準）觀之、本年六月之指數爲二四六、〇四、與去年末比較爲五、六%之騰昂也、政府關於生產財、農產物等之價格統制、以及各價格間所有不均衡之調整、早求適當之對策、其中之一部、已見實施、尤其鑑於一般消費財價格之騰昂、對於國民生活之影響、至重且大自客歲以來、關於由日本輸入之消費物資、已確立生活必需品會社、輸入聯盟、批發聯盟、及小賣聯盟之所謂三階段之配給機構、輸入聯盟及批發聯盟已於上期中成立及至本年三月、全滿各地已按市縣旗劃分地區而結成小賣聯盟、再於生活必需品內、所謂甲號品者由生必會社乙號品由輸入聯盟、丙號品由卅二種同業組合、擔任各該價格及數量之統制、此外又擴大公定價格與票價制度之範圍並加强經濟警察等、由價格及配給兩方面而施行種種方策者也、本行亦與全滿各金融機關互相協力、由金融方面極力求物價與物資之安定與調劑者也

渝謀安定法幣
改革貿易統制

【上海十八日電】重慶側乘英美對存在華資產之機由於維持法幣之見地、擬施行如左之貿易統制及匯兌政策

一、貿易統制、基於非常時輸入品辦法規定、禁止十八種二百三十四品目之奢侈品、及非必需品之入口及轉口、由總稅務司命令各地海關嚴重實行

一、當土產品輸出之際、須實却輸出證券於中國或交通銀行、以集中政府必需之外貨、維持法幣、安定金融

一、以上二項於上海及陷落地、因權力之不及殊難實施、故國民應勵行節約、以濟建國之需要

一、以外國匯兌委員會之組織、從事擴大、增加委員與以得審查輸出入匯兌之權限

一、審查竣事後、對於得許可者、由中國交通兩銀行基於商業稅金率、許可其匯兌、然其業務處理則由中央銀行行之

一、此外並以法幣安定資金維持匯兌行情、並謀上海市場法幣之安定云

設藥品會社 保護農產物

【大連訊】州內農產物病害蟲防除藥品、從來大半仰給日本內地、近因購買愈形困難、及州廳農林課努力研究代用藥品及其他對策之際、於大連設農產物病害虫防除藥品製造會社之計畫、將具體化、關係方面、甚爲注目云、右會社因藥品原料之輸入比較容易、故着眼於以右材料於當地製造各種化學藥品、現希望設立者、已有三人、州廳當局亦因砒酸鉛、卡塞因、石灰、除蟲菊、造利斯劑等藥品之缺乏、影響州內農作物甚大、頗贊成當地製藥會社之設立案、因需要量之關係、設立三會社經營將困難、故將採許可設立一社之方針云、

儲金部狀況 七月底
比上月增一千三百萬圓

儲金部七月底狀況、貸方借方各爲二億四千一百六十三萬二千圓、比上月增加一千三百八十五萬四千圓、貸方項內、郵政儲金存入金大見增加爲二億四百四十六萬圓比上月增一千八五百十三萬一千圓共次職員共濟特別會計存有入金爲四百零二萬八千圓、比上月增百卅五萬五千圓、共他郵政生保特別會計存入金增加九十九萬九千圓、郵政轉賬存款、恩給特別會計存入金、並濱江省地方費等無變化、比上月減少項目爲郵政儲金收入金減少四百卅二萬圓外並有活入、借方項內、以放款九千六百卅萬圓爲最高、比上月增一千二百四十八萬九千圓、共次爲國債投資七千五百十二萬圓、比上月增三百八十四萬圓、共他股份投資活支增加、而中銀存款則減少三百十六萬七千圓、各項目別之詳細如左（單位千圓△印減）

△貸方

	七月底	比上月
郵政儲金存入金	二〇四、四六〇	一五、八三一
郵政轉帳存入金	一二、五三六	〇
郵政生保特別會計存入金	七、二三五	九九九
政府職員共濟特別會計存入金	四、〇二八	二、三五五
恩給特別會計存入金	六、〇〇六	〇
濱江省地方費	七、〇〇〇	〇
活入	三五	△一一
未付利息	二七七	〇
儲金部收入金	〇	△四、三二〇
合計	二四一、六三二	一三、八五四

△借方

	七月底	比上月
國債投資	七〇、五二〇	三、八四〇
社債投資	九、七一一	〇
股份投資	六二、〇八五	六二五
放款	九六、二〇〇	一二、四八九
地方團體放款	四八、五九九	四、七八八
其他	四七、六〇一	七、七〇一
存款	二、〇〇三	△三、一六七
活支	一二五	四二
未收利息	三二八	〇
儲金部支出	二五	二五
其他	六五五	〇
合計	二四一、六三二	一三、八五四

行市

金銀

▲金塊 十八日

倫敦	一六八志〇〇
紐約	三五弗〇〇

▲銀塊

倫敦現	二三片一六分七
同期	二三片一六分七
紐約	三四仙四分三
加拿大	一
孟買	一
中央收買金價格	每公分五圓八角

匯兌

▲滿洲中央銀行總行 十八日

▲紐約滙兌

倫敦	四弗〇三仙二分一
日本	二三弗四七仙
上海	五弗五〇仙
巴黎	
柏林	

▲倫敦滙兌

日本	一志三片二分一
紐約	四弗〇三仙二分一
巴黎	
上海	三片二分一

▲上海匯兌

倫敦	三片一二分一
紐約	五〇五四〇

商品 十八日

▲大阪棉布

	上午收盤	下午收盤
八月	七四四五	七四五〇
九月	七七八〇	七七六〇
十月	八二四五	八二九〇
十一月	八六三五	八六五五
十二月	八七三五	八七八〇
一月	一	一

▲大阪棉花

	上午收盤	下午收盤
七月	一	一

▲橫濱生糸

	上午收盤	下午收盤
八月	一四二六	一四二五
九月	一四三一	一四三一
十月	一四三一	一四三〇
十一月	一四三六	一四四四
十二月	一四四〇	一四四三
一月	一四四一	一四四一

▲神戶生糸

	上午收盤	下午收盤
八月	一四二一	一四一三
九月	一四三一	一四三〇
十月	一四三五	一
十一月	一四三五	一
十二月	一	一
一月	一四三九	一四三九

股票 十八日

▲奉天滿取

	開盤	收盤
新東	一〇一五	一〇一四
大新	一	一
滿業	五四一	五四〇
鐘紡	一四六七	二三九〇
同新	一九一	一
滿鐵	六五二	六五二
電甲	三七七	三七七
電乙	三六五	一

▲大連短期

	開盤	收盤
五品	二一九	二二〇
大新	四五六	四五五
新東	一〇一六	一〇一七
鐘紡	一三八八	一三八九
同新	七四六	七四六
滿業	五四〇	五三八
滿鐵	一	一
土木	一	一
豆新	一	一

▲大連長期

	開盤	收盤
五品	二二〇	二二〇
先限	二二三	二二三

公債

十八日國債買賣價格如左

第一次	九七、三〇
二	九七、一〇
三	九六、九〇
五	九六、六〇
六	九六、三〇
九	九六、一五
十	九六、一五
第十一次—十六	九六、〇〇

體育

新京軟網選手權大會
松澤江崎組（興銀）優勝

【新京十七日電】第八回新京軟式網球選手權大會十七日午前九時、於義和路電電球場、在百五十餘名參加之下、盛大舉行、比賽時興銀選手甚强、結局松澤、江崎組（興銀）獲得光榮之選手權、

松澤 江崎（興銀）6—5 興銀 三本 月城

通化滑氷場 設跳泳台

【通化十八日電】十六到通之根岸、牧田、神代三氏、十七日午前十時、由通化滑雪俱樂部員之嚮導、調查通化富士、南山龍泉三滑雪場、最富變化之南山滑雪場、已決定爲大會場之第一候補地、因之省縣及通化滑雪俱樂部決定於結凍期前設備飛躍台等、牧田氏談、現其規模之大、及富於變化之點、可謂全滿第一、如南山能設飛躍台則可飛躍四十米、今冬甚望來通觀看一切云、再一行策十八日午前八時五十分到東歸京云、

自行車記錄會 因雨延期開會

原擬於十六日午後四時半舉行之新京自行車公認記錄會、因降雨場內不良而中止、故致延期云、

第四回排球選手權大會
定自三十日在日商球場舉開

體育聯盟新京事務局排球部主辦之第四回全新京排球選手權大會、定於卅卅一兩日、在日滿商事球場舉行、分男子一般（包含大學、高專、中等學校）女子一般（包含學生）二部、主要要項如次、

△資格 新京事務局排球部登錄隊（但一團體不得出場一隊以上）

△競技 競技規則依大滿洲帝國排球協會規則之淘汰法、

△報名 八月廿七日止、向市公署保健科內體育聯盟新京事務局排球部記明監督（連絡電話番號）選手（氏名競技從置、年齡、勤務先）而報名、

△表彰 優勝團體賞以優勝盃並賞牌、至第三並授與賞狀、

再參加費一圓、報名同時交納、代表者協議會、山廿八日午後四時在市公署第一會議室舉行云、

啓事

田徑賽練習斷法暫停

籃球都市對抗總評（二）
一丁

此次大會、是今年籃球期起始的最大行事、集會有九個隊、從參加的數目上來說、雖不是大量的、可是實際上、收集且並不壞于秋季全滿大會而優秀的份子、新京、安東、大連、奉天、哈爾濱、吉林、等一些被評定爲强豪的隊再加上後起之秀、近來特別有顯著進步的鞍山、齊齊哈爾、本溪湖等、會集一處、勝負姑置別論、都能認眞的表演、這是值得讚美的、

其中尤以北滿彗星齊齊哈爾隊出場、在本大會更是錦上添花呈現着新進步者的活躍、就其與古豪者大連隊之戰中觀之、能够延長到三次延長戰、百分之九十九是追及得上的、不幸終于惜敗了、然而却能從容的闖過大會白眉熱戰譜的敗者、復活戰、把優勝候補者的奉天隊戰盛充分地發揮出來他們初陣的難姿、還是特別值得讚揚的、

二、參謀陣與勝敗

此次大會之華、還得說是擁有今春在全日本首屆一指的立教大學張利鎮、和關西大學有名的山田、再加上滿洲代表田福海、和治安部的古强者的新京隊、所以新京隊無論遇到那一個隊一定是免不了一場肉搏大戰、這已成爲一般觀衆待望的事了

在賽前的預想、新京是絕對不讓其他的隊來追隨的、能像駿馬一般、重得到最後的勝利、然而事實新京並不是那樣好、勝敗之神、在第一回戰裏、却讓去年的霸者安東隊支配着新京、安東隊究竟是什麼道理、在比賽最初和新京隊能够那樣苦鬪辛戰呢終因安東去年在都市對抗和全滿選手權大會中、曾兩度獲得霸權、以永田（金應鎬）做中心、擁有極重的全班隊實力、再加上新京隊實力不振、所以前半時幾幾乎被安東迫于窮途末境、

假設新京隊若沒有中山氏爲監督、恐怕又重嘗去年在奉天時的苦杯了、於是可見參謀陣的好壞、對於比賽的勝負、是絕對重要的、就安東和新京的一場比賽中觀之、一般籃球運動員、當可以容易的感到而明白了、

碎珊瑚 197
天嶺生著

第廿三回 物我同胞憨哥哭義塚 情誰與訴小妹泣殘紅

和我形影相依、不離不即、幾次、丹心碧血、幾乎犧牲了生命、怕將來爲我而廢、我來生來世也感不盡她的情分、現在我怎麼能不傷心、洪玉芬和我是嫡親骨肉、一世誓不離開朱姓之門、憨氣和我相同不知天有多高、地有多厚、葉榮春、別具深心、外表冰霜、內裡炭火、她爲人最慧最美、爲我誤其青春、罪實難贖、再加上你……麗玉擦擦淚强笑道、哥哥走吧、別爲這些事牽腸掛肚了、我告訴你一個見地、對葉榮春、你只裝傻、置之不理、對洪最好芬懸崖勒馬、掌出兄長身份、導以禮義、對呂此姊妹、陳去婦之道而外、不談、家事不問、一意求學、對我姐姐呢、就當沒有她、她沒回來來、她眞是二個男子、他眞是朱玉、麗玉剛到此、引起兩個人的注意、一個是傻在樹下的魯慕英、急淩淩一戰、直到現在、才千眞萬眞、知道那朱玉眞個的是莫顧珠了、心裡一慘、又繼續聽下去、一個是朱玉明、一挺身站起道、沒有她、她又大咧的誰也不怕還比誰都橫、動不動就欺負欺負我、麗玉笑道、着啊、她在咱家寄留、你不要以爲她借地棲身、想報魯家之仇、我還問她了、她說仇暫時不報了、因和慕英感情很厚、等魯大爺死後再說、這次住下、完全爲想欺負你、剪除你情根、督飭你學力、要眼看你成之後、再雪父母之冤、以報朱家宏恩於萬一、只要你玉明沒等她說完、一躍身笑着、把麗……玉、抱坐在花狗坟頭的供石上、大聲道、眞的嗎、我可對得起慕英了、慕英在樹後、心裡一折、頗悔刺殺朱玉的不該、險些誤害了孝女的殘生、遂又聽麗玉道、我話沒有說完、你對於捉迷圖裡的七個人已經解決了五個、我是無所謂了、可以說、使不不再在我身上發生一條煩惱、有你活一天、就有我活一天、旁的就不用顧慮、也不用像她們、多有一個神秘在情的裡頭、最要緊的、關於慕英、你千萬不可辜負了她、你回想、大英醫院、她爲你咯血、和除夕她追你幾被槍殺的兩層上、便是個比例、便知她在你身上以死相期了、玉明一驚、這時偷覷聯的魯慕英、面色一變、身上一抖、

食慾不振 常感疲勞之人

維他命B1的含量約爲啤酒酵母製劑的十倍

身體上並無別的疾病、而只覺得食慾減退、胃部膨滿、容易疲勞、井且常有便秘脚重之時、第一、先須疑及體內維他命B1的有無不足、同時如能試服維他命B1劑强力米太寶靈片、確實常有不可思議的効果●

【包裝】100片 500片

各大藥房均有經售

總發行 武田長兵衛商店 日本大阪市東區道修町

滿洲總發行 滿洲武田藥品株式會社 奉天市大和區春日町

強力米太寶靈片（メタボリン）

劉氏金丹

此藥專治男女新久諸般肺病老年咳嗽青年咳嗽勞傷咳嗽努力咳嗽或新咳久咳干咳痰咳火咳寒咳肺虛肺熱肺癆肺損氣虛哮喘痰中帶血大口吐血胸背痛久咳成勞夜不能寐動作無力心神恍惚日輕夜重飲食無味自汗盜汗午後骨蒸顴紅口干喉痛一經服之功能清痰理氣潤肺止嗽誠養肺止咳之良藥也

定價每盒一元 每付一角

哈爾濱道外十四道街 老福春堂總售處

金剛藥片

此藥專治諸虛百損五勞七傷一切弱症遺精滑精之精滑精稀精冷陽不固陽痿病症老年精衰少年體弱思慮過度記憶減退精神恍惚頭暈眼花耳鳴耳聾行動心跳動作氣喘全身無力腰痛腿酸形容枯槁夜不成眠腎虧潮濕常出盜汗凡因腎病及體弱而無論新久一服此藥功能暖丹田補腎經添精益髓强壯筋骨扶陽固本之良藥也務希患者買服一試即知不虛不誇

定價 大盒五十片 二元 小盒二十片 一元 半打 十圓 五圓

外埠各大藥房皆有經售倘無處購買將款匯寄哈爾濱本藥店無悞原班回寄郵票代價均可

哈爾濱道外正陽十四道街 老福春堂總批發處

漢醫應試者之福音

中國國醫學院

本院十大鉅冊『國醫標準講義』能分千科、可裝萬冊、自設印刷部、鉛印精美裝訂整齊、編纂者皆海內知名醫師、時間經濟之損失、已不可勝計！▲附案詳章附郵票五分 △爲滿洲學員便利起見、特在營口專設辦事處▽ ▲院長醫官兼天津市府正取天字第十二號執照醫師馬樂三大夫

院址：天津英租界廣東路福安里二十號大樓

滿洲興業銀行

資本金 國幣參千萬圓

總裁 岡田信

本店 新京大同大街 電話（二）五四一一番

營業科目：普通放款 公共放款 產業放款 中小放款 存款匯兌 證券買賣 其他一般業務

支店出張所所在地：范家屯、公主嶺、四平街、西安、通遼、開原、鐵嶺、奉天、遼陽、海城、營口、鞍山、撫順、本溪湖、安東、錦州、承德、吉林、哈爾濱、齊齊哈爾、克山、海倫、北安、圖們、龍井、牡丹江、佳木斯、東安、綏化、訥河、通化、大連、旅順、金州、普蘭店、貔子窩、白城子

德國製

補爾精

新發明

配合 有機磷·鈣 荷爾蒙·維生素

▲是最偉大之現代化補品

▲是患神經衰弱者之救星

▲品質高超安全且可靠

▲功力宏偉强身兼補神

主治：神經衰弱 記憶減退 不良遺精 酒色虧損 經期不調 不孕無子 食慾不振 瘦弱無力 性慾不振 發育不全 病後虛弱 諸虛百損

（說明書奉贈）（各藥房均售）

哈爾濱道裡中央大街八十四號 同萬公司 電話六八九七番

肺病吐血 益壽丹 其效迅速

▲從前死於肺病的都是冤枉死的目前患肺病的都可以不死

▲益壽丹治一二三期肺病有絕對痊愈之功效數千年來無數肺病患者的肺病有了救星

肺癆病不難治 益壽丹非奇藥

定價 每盒十二付國幣七元 外埠函購加郵費一角

奉天市小北城門外西頭電車路道北 發賣本舖 國瑞藥店

東京市日本橋區人形町

總行 股份公司 井筒屋商店

德意志的航空精神
他們的口號是軋斷腿骨頭顱

「HALSUNDBEINBROCH, UND」這是德國「航空青年」的口號，他們爲轟炸倫敦，莫斯科而離開基地時，前輩們，曾祝其壯途，常對「若輩」們說這樣的話。

或者那蒂斯飛行團青年們，將畢業而開始單獨飛行時，教官們，仔細予以注意後，向學生們，高聲說這一句話。

或者在少年們，爲練習滑翔機而赴野營時，伊等彼此敲背互相高聲說這句話。

更德國少年，學童們，最初所學的基本型模型滑翔機說明書最後，也寫着這一句話，按該德語意思即爲「軋破頭顱腿骨吧」讀者一看這文字，以爲奇怪，但是我向諸君介紹這句話原爲德國航空青年之口號。

總而言之，我等應該回想，德國空軍再建的底流，不斷的流着作成這句話的精神。

在一九一八年的時候

第一次歐戰時，英國軍痛遭德軍猛擊，並難抗四五兩月之攻勢，不得已退至馬留奴要塞線，惟如此攻擊，英軍未曾所經驗，詎料突然宣佈休戰，這件事諸君業已洞鑑。

德軍於戰鬪制勝，奈因何於戰爭敗退？德國從自敗戰後，從事『敗因研究』結果變成了現今德國再健的根本基礎，這事我們應當加以考慮的事嘍。

據一般戰史略述『在德軍背後只有疲弊困憊的祖國耳』但關於所以德軍背後只存在疲弊的祖國，各歷史家自各說明，惟獨德國研究家，對於自國經濟及思想的混亂及疲弊之根本，更抱有的確的觀察，對戰時經濟與革命原因，莫不探究，此事使德帝國陷於崩壞束線，探究結果發現的經濟及思想混亂之母體，是猶太的世界。

經濟與猶太的世界思想即世界的歷史家倫穆森，於著書羅馬史記述略謂『猶太主義雖在古代，也爲世界主義之猛烈的酵母體，且爲國家解體之仔種』德國經研究於國內竟發現該事實。

有人對於希特勒之反猶太主義，以爲不過是感傷主義而發生的，但是事實完全不對。

蓋德國復興，與猶太世界政策鬪爭而制勝所致，有人不能理解該事實者，絕對不能諒解德國今日所獲的勝利，美國刻下援英態度重慶態度尤其是德蘇開戰原因，更進一步，不能諒解德國提倡的歐洲新秩序者，或猶太經濟組織代表者英美與猶太思想祖國蘇聯之死鬪所含有的意義。

第一次大戰的戰條約

第一次歐戰，前後亘四歲，死傷者略達一千萬人所消盡的戰費四千億萬元戰末美大總統威爾遜，乘機提倡和平，緣美國居於漁翁之地位，從中掙了二千萬億元，且爲國際猶太勢力之代表者。

據當時德國陸軍航空司令官芬『赫布爾中將記述，肯比威奴（此次歐戰德在該地與法締結休戰條約）休戰條件，似與城下締盟，並規定即時交付齋側驅逐機及轟炸機等總計二千架，由此觀之，德國國民抵抗要件的空中戰爭繼續力，將來一定不可能云云。

凡爾賽條約完全擺取德國空軍力皆人共知，當時英國監視委員瑪士達曼少將，赴德看見長距離用飛行艇，莫不驚㗎，緣英國曾遭德齊柏林飛行船之猛炸，痛嘗空襲滋味，英人口出這話，可以想見。

法國委員德蘭大佐，俟該飛行艇試驗飛行後，驚訝性能優秀，使監視委員會發出命令，完全燬破。

德方當時還有齊伯林飛行船十六隻，乃知將該飛行船被燬或交付敵國，竟而下手，破壞八隻，共剩餘者交給英法兩國，美國憤激德方炸燬飛行船，要求代償，硬命作成新式者該飛行船命名洛桑磯號，美海軍誇耀之德軍將兵等目睹炸燬的格納庫及飛機殘骸，莫不禁赫將軍航空隊解散時，告示所說的：『回想到戰歿將兵之忠勇義烈，不禁流涕濕衣』之感。

赫將軍又繼而謂曰『吾等現臨於存亡深淵，但是諸君過去莞爾前往赴戰，剛膽奮鬪，發揮偉功，今後一定毫無逡巡，更加努力，以貢獻祖國復興與福祉信而不疑』

現今德國將官之中，聽聆該將軍熱烈的告示者，似有烏迪特少將，現國家元帥戈林（當時戈林中尉）

據凡爾賽條約，禁止德國陸海軍用航空隊設置，軍用機駕駛員，之教育自不待言，禁止軍屬公用飛行，及製造軍用機軍用機材之輸入，更對商業用飛機，爲防止轉化軍用，規定限制性能共他，蓋凡爾塞條約，完全褫奪德國航空之兩翼。

關於德國的滑翔機

詎料德國克服一切的困難，於一九一九年，由『飛行郵便』，開始再建航空事業，這件事決不能看過之，更我等不能不注意者，德國滑翔機之普及發達就是

有人想着滑翔機，因凡爾賽條約，德國所發明者，當然滑翔機自該條約後，頓呈活潑但在歐戰以前德擁有滑翔機即達爾穆雪達特大學學生翰士，格迪爾穆德，繼承創始者李里文達爾之遺業，實行滑翔，於一九一一年，在逹山山中發現瑪喀具克大高原，從自以後對帆走飛行，予以一大曙光。

然而滑空飛行界恩人，指定奧斯加，克爾赤奴斯他於一九二〇年在逹山高原，招開第一次滑翔競技大會，覺醒民衆，使滑翔機拔導入統制的活動狀態克運貝拉—恨威特—瑪爾騰特等等先覺們，由滑空飛行數分鐘，實證滯空飛行數小時之可能性。

總而言之，德空軍若沒有那蒂斯政權強力的援助，未得今日之再建，尚未可知，但是那蒂斯以前，德國爲政者，決不貌視航空政策，即併合甬凱爾與威爾，路德以創立路夫特漢撒公司又對喀丁肯航空力學研究所，予以補助，並設立『德國航空諮問會』網羅許多航空界權威，努力向上發展，但德受『條約桎梏，』空軍再建『雖然荏苒，向進步邁進。

一九三二希特勒宣言

西曆一九三二年，芬●巴本氏在洛桑會議解決賠償債務問題，芬●你拉威爾氏，在日內瓦獲得軍備平等權，該兩氏勳功實爲希特勒總統出現以前之一齣堂皇的前奏曲。

一九三三年一月卅一日那蒂斯政權內閣成立，組閣第三日突然公佈關於德國聯邦航空長官之命令『之大總統令，初代長官赫爾曼●戈林奉命就任惟該氏於一九一八年當德空軍解散時親聽赫布爾將軍之告示，感慨銘刻五內推冥該元帥心境，不禁欣快可以知之。

翌年（一九三四年）英國顯官艾登，負有『軍備縮少』要務，訪問德國時希特勒總統對艾登宣言而謂『德國要求軍用飛機建造權，這問題對德實發緊急不可缺的云云』艾登一聽，愕然失色，始知德方意圖。

從自以來，英國議會，討論德國空軍，嘖嘖有言英揆，鮑爾溫，曾提倡英國國境在萊茵河，對德空軍未加一顧，詎料蔡奇爾（現首相）在議會向鮑首相質問謂『據聞德空軍勢力略達英空軍三分之一果爲事實歟？政府悉知與否』，外相西門憤激答謂『閣下業知道政府不能公表政府所得的情報源流』嗣後經過四月，英政府不得已公表德軍擁有飛機六百乃至一千架等語。

德軍究意採取任何手段而再建空軍歟，紙幅有限難以詳述，簡單一述，則最要緊者是『航空教育之強化』，該教育之根底，是『對青少年實施模型航空教育』。

即小學生到了十一歲，在學校爲正課，學習模型飛機之成作法，其中最係有趣味者，進入幼年團模型飛行機部，更加研究，到十四歲，該少年們，入於希特勒青少年團，除受模型飛 機訓練外，且實地訓練駕駛滑翔機，他們到了十八歲，入於N．S．F．K（那蒂斯飛行團）從事製作滑翔機並訓練，駕駛輕飛行機及整備工作到十八歲六個月，除病★以外，勞動隊從事勤勞奉仕，即土木工程，練習射擊，嗣後多半入於軍隊，受空軍部隊教育，退伍之後又回到那蒂斯飛行團。如此德國訓練空軍勇士。

戈林會高唱謂：『德國國民應爲飛行國民』，這戈林意思，就是德國意思，於明朗的指導之下節節達成，現今德國有國立模型航空學校七校模型飛行之隆盛，可以知之，這事一般人都似不知道。

德國航空部隊訓練中的飛機

英國方面論議德國

於一九三四年，在英下院，哥克士議員發出警告略謂『將來戰鬪，侍諸航空機頗多，當此時，德國飛機製造能力任何，原係重要問題，即於前歐戰末葉，德於一月能製造飛機二千五百架發動機四千架，嗣后德國技術頗見進步，工業亦發達，大量生產方法，有長足進步，由此言之，將來戰爭時，德方可能製造飛機三四千架，發動機一萬架等可以推測，換而言之，德於一年間，可能製造法國現有軍用飛機同樣的架數』。

外相艾登英揆張伯倫質問該數字來源但哥議員只答謂『余僅警告諸位而已』未談到來原，當時令人頗覺奇怪者，是英國各報未論及該問題，更蔡奇爾謂：

『現今德國空軍勢力已逼英國勢力即至一九三六年末，比英空軍佔五成之優勢，至一九三七年，則較諸英國必擁有二倍之優勢』。

鮑爾溫答謂：

『德軍用飛機架數，不過是六百架乃至一千架耳』。

英國對於德空軍，不顧自國空軍，妄加批評得意自鳴又法國航空大臣，對於航空機，暗行密易，更至人民戰線內閣時，罷工續出航空工業能率低下，乃英法兩國誇耀航空先進國之幻夢，當時德國哈英凱爾密撒修密特等會社默默製造優秀飛機，令世界人士驚㗎。

前歐戰時，德空軍恩人稱卡氏，會對路透社信員發表如左談話。

無論任何國家必需有一大危機，且該危機，多年在國民不理解之中所存在的，換而言之，各飛機多半係舊式就是也，空軍威力，並不是乎戰鬪力與飛機製造能力而已。』

那蒂斯航空政策，轉禍變福，德國所幸福者於空軍再建時（一九三三年）舊式飛機連一架沒留，故德可能再編新式航空機矣德國當皇抹殺凡爾賽條約條文，現爲打破該條約決定之凡爾賽態勢而相關這是將國際金權猶太勢力由歐洲抹殺之意義也。

德國的模型飛行家

在德國模型少年飛行家經模型工作，養成協力的精神，並對航空力學，深其理解，又駕駛與修理，使他們扶植着不撓不屈的精神。

如此訓練，竟養成航空青年，有航空權威者說，『航空機製作一事，於其製作過程，若有一個未熟者，則難期製作之圓滿』這事說明航空機械如何精密正確，果而德國任何養成該工作員歟，於茲我等參考德航空教育之賢明的方針，模型航空教育，雖非教育全體，乃爲空軍再建之重要關鍵而不疑

轟炸英本土時的德飛機

美國何故擴軍備

在爲鼙鼓與戰聲所驚震的世界裡，任何國家都有權爲其邊境之防衛，政治之安全準備，不過各國作這種準備，勢不能不作擴軍之擧，各國擴軍之範圍與種類則以其地理，政治及經濟之異同爲轉移，有些國家所處之地位至爲不利故不得不進行各種防禦方法，另有其他國家，所佔形勢則極順利，牠們既無仇視的鄰邦也無危險的鄰國，並且有大洋，與其他洲遠隔，使其它各國不易接近，就地理上來說，美國是地球上最幸運的國家牠的北鄰是和平的加拿大南部是國力衰弱的墨西哥美國的東西，都是一片汪洋大海，是天然的防禦物美國的國境既是這樣安定物產又豐富，原料充足，人民生活舒適，然而美國竟在狂熱擴軍，這眞是令人莫明其妙，於是不得不向美國政界所發表的演說去尋求擴軍的眞正理由，本來像有遠處異域的屬地的美國，其擴充海軍的行爲，都是有充份的理由，尤其在目前不視定時地界中，對於牠的造艦程序，沒有人會表示驚異，但是美國所施行的普遍徵兵計劃，則令人難以明白，在此次戰爭中，美國是立於英國方面的，在羅斯福的領導下，美國已破壞了中立的原則，並認不干涉非美國事件的原則，已不存在，自華盛頓告別以來，美國政府就不遵行這種外交政策，今日的美國，已經是民主國的兵工廠了，美國的大部份軍火是專供英國用的，並稱是供保衛人類高尚理想用的，至其眞正目的，卻不肯告人了羅斯福至今無法向世界人士及美國國民證明美國是有受直接攻擊的危險，因爲專家們都承認，欲進攻美國，在技術上是不可能的，但是美國現時募兵一百五十萬，將來還要擴充到四百萬，這麼大批軍隊到底是做甚麼呢？美國著名軍事專家兼議員柯林士會說：『進攻美國的國家若能有五萬人在我們沿岸登陸，這已經是難能可貴了，爲要戰勝這五萬人，我們還會用得着四百萬大軍麼，至於數十萬的機械化部隊更是不必言了』柯氏的言論，已發現美國擴軍的錯誤，其實美國的擴軍是要作進攻用的，羅斯福雖向國人保證不派軍隊援英僅供物資，其實他的心意正與這相反，美國不斷向德國作挑戰行爲，使德國不得不向美國開戰這樣就可以遣派美國大軍赴英助戰了，新近美軍的佔領冰島，就是這種作用，美國的巨大陸軍不是作防禦用的，乃是作進攻用的美國已經由『民主國家的兵工廠』變爲『民主國家的兵營』了。

安南進師意義

語云：禮義廉恥，國之四維，四維不張，國當滅亡，蓋無禮則橫，無義則敝，民風橫敝，國何得興於是古聖先賢，輒人以禮導人以義，敎之以廉潔之道，訓之以知恥之方，用整民風，而振國本，涓涓滴流，延及近世，此風仍未少衰廢者，蓋頑敝不足以頹此萬世師法也，我友邦日本，自初代神武天皇掃滅羣雄，奉神器踐皇位立國以還，計垂二千六百一年，中間皇統綿延，國土開闢，所以然者，當亦法此仁風，緣此鐵則，而能如彼也，惟靜極則亂，亂極則靜，靜亂之道，自古如斯，因而亞洲有日支之爭，歐洲生德英之戰，嚴守信義之日本，征師西向，所至披靡，極有山獄崩頹，風雲變色之勢，進師四載，既樹武功於顯然，更廣信義於世界，他日壯圖告成，仁志獲遂，造福於東亞民族者，良非淺鮮，而盟邦德意，雄師南向，逐日告捷，旌旗所指，無處不克，既已席捲南歐，復進師吞西蘇，思其進師之義意，均不外發之以禮，由之以義，何其不謀而轍相同耶，蓋守禮義於忠信者，如有悖乎此者，自必卑之賤之而予以懲之也，曩者，友邦日本目安南爲援蔣物資授受之衝，於是爲完成聖戰計，特與法國當局，進行交涉因而昨年有松岡，安利，協定之成，秋月有安南進師之實，爾來阻遮援資，布宣信義，益利聖戰，敦陸交誼，體深協定之意，而資本國家之英美，爲完成其環形之經濟勢力計，特擬觸絡安南，俾至與日本握手之泰國，陷於孤立之境，以成其謀，孰知亞人亞洲，豈容他人置喙而法國當局，亦深明大局之定態，於是協力日本，允再進師再次協定成立，二度進軍現實，因此日本處東亞之地位，既經法國確認，而法國之領地，亦藉以保全，視彼安南，雖地近邊南，國土較狹，然違之則英美之環形勢力缺如，和之則亞洲同榮之謀計可成，自是以觀安南進師之意義，豈非至高更深也哉。

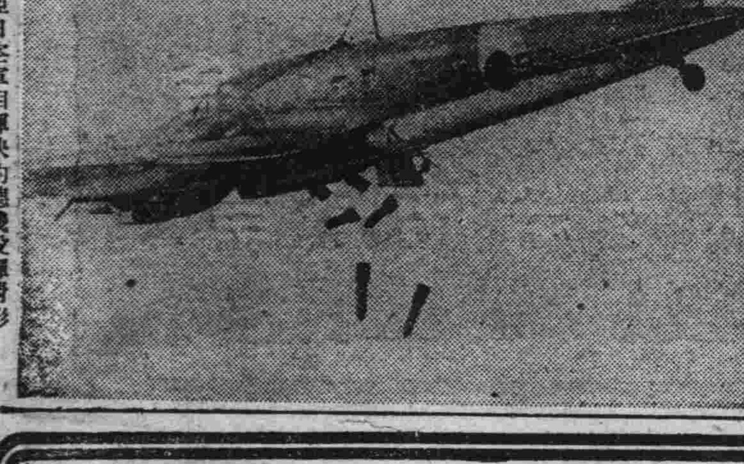

與東亞日空軍相輝映的德機投彈情形

產前產後之滋補良藥

補血 滋養 强壯

產前產後、本非相當滋補不可、然此時濫進不消化之補劑、則不僅無益、反而有害 保利他民者、乃鑑於前記事實而創製之補血滋養强壯劑也。詳言之、即此劑乃以牛乳蛋白質爲原料、經過人工消化而成之阿米諾酸劑、服後無需消化而即能造血肥肌、又因有適量維他命B之配入、兼可增進食慾、輔助消化、故雖產前產後之人亦可安心常服、是爲特長。

保利他民（ポリタミン）

【包裝】 一五〇瓦 二五〇瓦 五〇〇瓦

製造發行 武田長兵衞商店 日本大阪市東區道修町

滿洲總發行 滿洲武田藥品株式會社 奉天市大和區春日町

各大藥房均有經售

41(5 97

ロ018(30)

第一神効 不痛不麻

老篤眼藥

眼之爲病 千鈞一髮 明瞭關頭 注意選藥

★名藥特點

名廠出品 東亞最大眼藥工廠

科學製造 新式電機精究化煉

五大作用 消炎止痛收斂防腐殺菌作用

信譽卓著 風行以來世界有名

不痲不痛 絕無刺戟而有神効

藥品王道 眼科博士高貴配合

携帶便利 新式容器高尚清潔

眼科至寶 最合理想絕無流弊

凡患眼病者 用慣準的老篤眼藥治療 必能得到合理的解決而保 永遠的光明

【適應症】 結膜炎・角膜炎・沙眼・學校眼炎・疲勞眼・昏花眼・火眼・疾眼・爛眼・乾燥眼・紅腫眼・眼球點班……等 ——統治其他一切眼疾

小瓶・小兒用 大瓶・雙科包 均備

●各處藥房洋廣貨舖均有出售

總行 山田安民藥房